



PROGRAMA DE TRABAJO SOCIAL
FACULTAD CIENCIAS SOCIALES
UNIVERSIDAD COLEGIO MAYOR DE CUNDINAMARCA

“CONFORMACIÓN DE LAS REDES INTERINSTITUCIONALES EN LA VICARIA
EPISCOPAL TERRITORIAL DE LA INMACULADA CONCEPCIÓN” ÀREA
DIMENSIÓN SOCIAL

TRABAJO DE GRADO PRESENTADO PARA OPTAR AL TITULO DE:
TRABAJADORA SOCIAL

MODALIDAD: PASANTIA

PRESENTADO POR: LAURA ALEJANDRA RODRIGUEZ CLAVIJO

PROFESORA SEMINARIO DE TRABAJO DE GRADO II
CLARA CARDENAS FALDIÑO

BOGOTA D.C. 17-NOVIEMBRE-2015



RESUMEN:

“CONFORMACIÓN DE LAS REDES INTERINSTITUCIONALES EN LA VICARIA EPISCOPAL TERRITORIAL DE LA INMACULADA CONCEPCIÓN” ÀREA DIMENSIÒN SOCIAL

AUTORA: LAURA ALEJANDRA RODRIGUEZ CLAVIJO

OBJETIVO GENERAL:

Consolidar el trabajo de activación redes inter-institucionales como estrategia de atención frente a problemáticas presentes en la población perteneciente a la Vicaría de la Inmaculada Concepción durante el segundo periodo de 2014 y primer periodo de 2015.

PALABRAS CLAVE:

Redes interinstitucionales, red, redes externas, vicaria inmaculada concepción, metodología en red, Desarrollo comunitario, diagnostico social de la red, evaluación de los medios, intervención propiamente dicha.

RESUMEN.

Teniendo en cuenta las dinámicas sociales que se dan día a día y el accionar del trabajador social en el área de desarrollo comunitario conjuntamente con la iglesia católica, la vicaría de la inmaculada concepción en cabeza de la dimensión social adelanto el proceso de activación de redes externas, ya que se evidencio que muchas personas que acuden a las 240 parroquias y centros religiosos tienen un sin número de problemáticas las cuales no pueden ser atendidas por estas instituciones, en primera medida se realizó un una base de datos con diferentes instituciones que en podrían dar respuesta a estar problemáticas entre estas, problemas físicos, mentales, cognitivos, sociales, entre otros.

Teniendo en cuenta esto se unifico el directorio institucional y se procedió a realizar el proceso de activación de vínculos y nodos entre las instituciones y la Vicaría, en este proceso se identificaron los vínculos presentes y los que había que activar, posterior se realizó el proceso de convocatoria donde se ejecutaron 5 encuentros interinstitucionales, los cuales tuvieron lugar en la Vicaría de la



Inmaculada Concepción, en la primer reunión participaron 8 instituciones, en la segunda reunión participaron 12 instituciones, en la tercer reunión participaron 7 instituciones, en la cuarta reunión participaron 8 instituciones, y en la quinta y última reunión participaron 8 instituciones, para un total de 43 instituciones las cuales hacen parte del convenio ínter-institucional de la Vicaria, se plantea una reunión de mantenimiento de la red, finalmente se envía el compilado institucional a cada una de las instituciones que participaron dentro del convenio de redes y así iniciar el trabajo en red, esto para cuando una persona se acerque a cada una de estas instituciones a requerir un servicio o una atención y si esta no sule esta necesidad por medio del convenio de redes se pueda remitir a una institución que si atienda el tipo de problemática que la persona requiere, se anexa la ficha de remisión y la ruta de atención.



ABSTRACT

“SHAPING THE INSTITUTIONAL NETWORKS IN THE TERRITORIAL EPISCOPAL VICARIATE OF THE IMMACULATE CONCEPTION”

AUTHOR: LAURA ALEJANDRA RODRIGUEZ CLAVIJO

GENERAL PURPOSE:

Activation consolidate the work of inter - institutional networks such as face care strategy issues within the population belonging to the Vicariate of the Immaculate Conception during the second quarter of 2014 and first quarter of 2015 .

KEYWORDS:

Institutional networks, network, external networks, vicarious Immaculate Conception, methodology networking, community development, social network diagnosis, evaluation of media intervention itself.

SUMMARY:

Given the social dynamics that occur every day and the actions of the social worker in the area of community development together with the Catholic church, the vicarage of the Immaculate Conception at the top of the social dimension advance the process of activating external networks because I was shown that many people who visit the 240 parishes and religious centers have a number of issues which can not be met by these institutions at first much a database with different institutions that could provide answers to be problematic among these , physical , mental , cognitive , social problems was conducted , among others .

Given this institutional unified directory and proceeded to perform the activation process nodes and links between institutions and the Vicar , in this process the links present were identified and had to be enabled , subsequent process was carried out call with 5 interagency meetings were run , which took place in the Vicariate of the Immaculate Conception, the first meeting was attended by eight institutions , the second meeting was attended by 12 institutions , in the third meeting was attended by seven institutions , at the fourth meeting attended by 8



institutions , and in the fifth and final meeting attended by 8 institutions , for a total of 43 institutions which are part of the inter - institutional agreement the Vicar , a meeting of network maintenance arises finally compiled ships Institutional each of the institutions that participated in the covenant of networks to start networking , this time a person approaches each of these institutions require a service or attention and if this does not replace the need for networks through the agreement can refer to an institution that treats if the type of problem that the person requires the record for reference and the route of attention is attached.

TABLA DE CONTENIDO

INTRODUCCIÓN	16
JUSTIFICACIÓN	18
1) OBJETIVOS.....	21
2) CONTEXTO DEL PROBLEMA DE INTERVENCIÓN	22
2.1) CARACTERIZACIÓN DE LA POBLACIÓN.....	22
2.2) TEMÁTICA A ABORDAR.....	23
2.2.1) Salud física y mental.....	23
2.2.2) Justicia y reconciliación.....	24
2.2.3) Educación.....	24
2.2.4) Población en condiciones especiales:	24
3.) CONTEXTO INSTITUCIONAL	26
3.1) CESIS DE BOGOTÁ.....	26
3.2) VICARIA EPISCOPAL TERRITORIAL DE LA INMACULADA CONCEPCIÓN	26
3.3) Organización interna	27
3.4) DIMENSION SOCIAL.....	28
3.4.1) Objetivo General Dimensión Social.....	28
3.4.1) Objetivos específicos Dimensión Social.....	28
3.5) Área de promoción y gestión de redes.....	29
4.) CONTEXTO NORMATIVO.....	30
4.1) PLAN DE EVANGELIZACIÓN ARQUIDIOCESANO.....	31
5.) CONTEXTO TEORICO CONCEPTUAL.....	32
5.1) Red social:	32
5.2) Redes sociales institucionales	32
5.3) ¿qué es una red externa?	32
5.4) Funciones de la red.....	33
5.5) Principales componentes de la red	33
6.) AREA DE INTERVENCIÓN	34

6.1) DESARROLLO COMUNITARIO	34
6.2) TAREAS Y FUNCIONES DEL TRABAJADOR SOCIAL EN EL DESARROLLO COMUNITARIO.....	36
7.) METODO DE INTERVENCION	40
7.1) MÉTODO DE INTERVENCIÓN CON COMUNIDADES.....	40
8.) METODOLOGIA DE REDES DE MONICA CHADI.....	42
8.1) DIAGNOSTICO SOCIAL DE RED:	42
8.2) Establecimiento y refuerzo de Vínculos entre la Vicaria e instituciones externas.....	43
8.2) VALUACIÓN DE LOS MEDIOS	45
8.3) NTERVENCIÓN PROPIAMENTE DICHA.....	47
8.3.1) Intervención en la red primaria.....	47
8.3.2) Intervención la red secundaria.....	47
8.3.3) Intervención de la red institucional	48
9.) RESULTADOS DEL PROCESO	50
9.1) Reorganización del directorio de redes institucional e iniciación de la convocatoria para los encuentros inter-institucionales	51
9.2) tencia reunión 7 de noviembre:	52
9.3) tencia reunión 24 de noviembre	53
9.4) tencia reunión 27 de abril	53
9.5) tencia reunión 24 de mayo	54
9.6) tencia reunión 28 de agosto	54
9.7) den y desarrollo de las reuniones	54
9.8) Establecimiento de nodos y fortalecimiento de vínculos.	57
10) APORTE DE LA EXPERIENCIA	60
Nivel Personal:	60
Nivel Profesional:	61
11.) CONCLUSIONES	62
12.) RECOMENDACIONES	64
BIBLIOGRAFÍA	65

LISTA DE ANEXOS

ANEXO A. Guion convocatoria de llamadas a las instituciones...	56
ANEXO B. Carta de invitación reunión interinstitucional...	57
ANEXO C: Listado de asistencia reunión 7 de noviembre 2014	58
ANEXO D: Listado de asistencia reunión 24 de noviembre 2014	59
ANEXO E: Listado de asistencia reunión 27 de abril 2015	60
ANEXO F: Listado de asistencia reunión 24 de mayo 2015.....	61
ANEXO G: Listado de asistencia reunión 28 de agosto 2015	62
ANEXO H Presentación power point reunión interinstitucional.....	63
ANEXO I: Formato de recolección de información instituciones	65
ANEXO J: Compilado institucional.....	66
ANEXO K: Ficha de remisión institucional... ..	110
ANEXO L: Ruta de atención	111

INTRODUCCIÓN

La Arquidiócesis de Bogotá es una jurisdicción eclesiástica de la iglesia católica y sede primada de Colombia. Actualmente su territorio comprende 14 localidades de las 20 en que está dividida la ciudad de Bogotá y 11 municipios del departamento de Cundinamarca. Está dividida en 6 zonas pastorales en las que existen aproximadamente 272 parroquias, entre estas se encuentran la Vicaría Episcopal Territorial de la Inmaculada Concepción perteneciente a la Arquidiócesis de Bogotá, ubicada en el barrio Acevedo Tejada, en el último año ha venido trabajando en el fortalecimiento del tejido social entre las instituciones, y la comunidad, ya que cada vez se hace más notoria la necesidad de crear vínculos fraternales entre este conjunto de instituciones para lograr dar respuesta a la realidad de una sociedad dinámica y cambiante que día a día presenta diferentes dificultades ya sean de orden social o económico; es así que con estas instituciones se pretende realizar un trabajo solidariado para atender a las personas en situación de habitabilidad en calle, prostitución, adicción a sustancias, desempleo, abandono, discapacitados, niños y niñas, mujeres cabezas de familia, adulto mayor a los jóvenes, madres cabeza de familia, y todo tipo de población en general que se acerca a la Vicaría de la Inmaculada Concepción en busca de un cambio para su vida y el de las personas que los rodea

Por este motivo nace la necesidad de realizar un trabajo mancomunado entre fundaciones e instituciones que se encuentran en Bogotá y sus alrededores al servicio de la población, con el fin de llegar a prestar una atención integral a las personas que por algún motivo ha presentado dificultades en su proyecto de vida y hoy desean alcanzar calidad de vida más óptima. En este orden de ideas la dimensión social por medio del equipo de trabajo de pasantes de la Universidad Colegio Mayor De Cundinamarca (UCMC) durante el primer semestre del año 2014, en coordinación de la trabajadora social Katerine Bonilla da la apertura a un proceso de intervención el cual inicia en una primera parte con la investigación acerca de las redes interinstitucionales, se toma como autor metodológico MONICA CHADI “la cual propone brindar a los profesionales de las ciencias sociales en especial a los trabajadores sociales, material teórico y técnico que les permita tener una visión más amplia de las situaciones mejorando así el resultado de las intervenciones que estos llevan a cabo”¹.

Para ello inicialmente las pasantes de la UCMC durante el primer semestre del año 2014 realizan una investigación, se inicia con un proceso de identificación de

¹ CHADI. Mónica. Redes sociales en el trabajo social- Buenos Aires: Espacio Editorial, 2000, Pg.125

Instituciones con el fin de generar una base de datos institucional centrándose el objetivo en crear una plataforma para la realización del contacto inicial entre instituciones, las cuales son corresponsables a los fines de la Vicaría y a las demandas de la población con las que se generara la red institucional, esto se registró en una cartilla que contemplo los datos de las instituciones y sus respectivas rutas de atención.

En un segundo momento la pasante de la Universidad Colegio Mayor de Cundinamarca durante el segundo semestre del año 2014 continua el proceso de activación de redes interinstitucionales, se inicia con la conformación de nodos los cuales hacen parte de elementos básicos de la red,” los nodos son los puntos o lugares de la red (personas, grupos e instituciones) en los cuales fluye de manera estable los lazos o hilos de dicha red (recursos, relaciones e interacciones) los nodos contribuyen a la estabilidad y por lo tanto permanencia y estabilidad de la red”². En este momento se recolecta todo el material obtenido en la primera etapa del proceso de intervención, y a partir de los resultados de esta fase se establece el plan de acción para el segundo semestre que constituyo la segunda etapa del proceso de pasantía, en este sentido se procede a unificar todo en un solo directorio de instituciones, y se lleva a cabo el primer contacto con cada una de las mismas; se realiza el proceso de convocatoria que finalmente se culmina con cinco (5) reuniones institucionales las cuales se llevan a cabo en la Vicaría de la Inmaculada Concepción. Paralelamente al proceso de activación y conformación de las redes se desarrollan una serie de actividades que se llevaron a cabo en la Vicaría durante el presente semestre las cuales se verán reflejadas en los anexos del presente informe.

² VELÁZQUEZ A. Alejandro, Manual Introductorio al Análisis De Redes Sociales – junio 2005 – México. Pg. 45

JUSTIFICACIÓN

A continuación como lo plantea el autor Ezequiel Ander-egg en su libro “Como elaborar un proyecto: guía para diseñar proyectos sociales y culturales”, se hace visible la justificación y fundamentación del proyecto de intervención, ya que según él “en la fundamentación del proyecto hay que presentar los criterios (argumentación lógica) y/o las razones que justifican la realización del mismo. Es muy importante destacar para tenerlo en cuenta a la hora de elaborar esta parte del proyecto, que en la fundamentación deben cumplirse dos requisitos para que sea completa y correcta:

- ✓ Hay que explicar la prioridad y urgencia del problema para el que se busca solución.
- ✓ Hay que justificar por qué este proyecto que se formula es la propuesta de solución más adecuada o viable para resolver ese problema”³.

En este sentido para el desarrollo de la justificación es importante en primera instancia referir como la Vicaria Episcopal Territorial de la Inmaculada contempla los criterios derivados del paradigma de evangelización “SAL DE LA TIERRA Y LUZ DEL MUNDO”, de acuerdo a esto la dimensión social debe “promover el compromiso por la justicia, la reconciliación, la solidaridad, el cuidado de la creación y la misericordia en la región capital”⁴ ; además, cómo se plantea en el Plan de Evangelización citando al Papa Francisco: “el mundo de los que sufren, de las distintas pobrezas que generan nuestra sociedad, no debe ser indiferente; su existencia interpela con la comunión de la iglesia toda la acción evangelizadora y la vida de cada uno de los miembros y debe generar criterios, actitudes, acciones concretas consecuentes con el compromiso del Evangelio para con sus destinatarios”⁵; de igual forma en la Exhortación Apostólica del Santo Padre Francisco a los Presbíteros y Diáconos, a las personas Consagradas y a los Fieles Laicos, sobre el anuncio del Evangelio en el Mundo Actual, el papa afirma “cada cristiano y cada comunidad discernirá cual es el camino que el Señor le pide, pero todos somos invitados a aceptar este llamado: salir de la propia comodidad y atreverse a llegar a todas las periferias que necesitan la luz del evangelio”⁶, para el Papa, estas periferias no se limitan solo a las geográficas sino

³ EZEQUIEL ander-egg, Como elaborar un proyecto: guía para diseñar proyectos sociales y culturales- ICSA - Instituto de Ciencias Sociales Aplicadas- Argentina.2008, Pg15

⁴ ARQUIDIÓCESIS DE BOGOTÁ. Plan de evangelización 2013-2022. Pág.34

⁵ Ibíd. Pág.35

⁶ EXHORTACIÓN APOSTÓLICA DEL SANTO PADRE FRANCISCO A LOS PRESBITEROS Y DIACONOS, A LAS PERSONAS CONSAGRADAS Y A LOS FIELES LAICOS, SOBRE EL ANUNCIO DEL EVANGELIO EN EL MUNDO ACTUAL: la transformación de la iglesia: Una iglesia en salida: 2012, Roma-Italia, Art 20

Que además invita a la iglesia a llegar a las periferias existenciales, entendiendo estas como: las del misterio del pecado, las del dolor, las de la injusticia, las de la ignorancia y prescindencia religiosa, las del pensamiento, las de toda miseria.(dar respuesta a como se responde a las políticas sectoriales e institucionales)

Por lo anterior y teniendo en cuenta las diferentes características de la población perteneciente a la Vicaría, este proyecto centra su urgencia y prioridad para el fortalecimiento del trabajo en red como estrategia de atención a población en situación de habitabilidad en calle, prostitución, adicción a sustancias, desempleo, abandono, discapacitados, niños y niñas, mujeres cabezas de familia, adulto mayor, entre otras, surge el interés desde la dimensión social de identificar las diferentes instituciones que se encuentran en el territorio y que pueden llegar a ser una fuente de apoyo para la vicaría, en la búsqueda de soluciones a las demandas y necesidades de la población.

Es allí donde en un primer momento las trabajadoras sociales en formación de la Universidad Colegio Mayor de Cundinamarca durante el primer semestre del año 2014 realizaron su pasantía, la cual centro su atención, inicialmente en la identificación de las instituciones que respondan a los ejes evangélicos de la arquidiócesis, determinando las rutas de acción y así brindar una herramienta de orientación en las diferentes problemáticas que se presentan en el territorio de la Vicaría la cual contribuirá a la mejora de la calidad de vida de las personas apoyándose en las diferentes instituciones.

Posterior a este proceso, durante el segundo semestre del año 2014 la pasante continua con el fortalecimiento del trabajo en red y realiza el primer contacto con las instituciones con las que se inicia el proceso de gestión de redes, se realiza la conformación de cada uno de los nodos teniendo en cuenta la problemática que atiende cada institución y la población que atiende, y finalmente se estructuran dos reuniones en las cuales participarán las primeras instituciones con las que se inició el proceso de redes.

Este proceso es motivador para las fundaciones e instituciones ya que con un trabajo mancomunado desde lo que significa el trabajo social en red, se puede lograr como resultado del proceso de intervención, contribuir al mejoramiento de la calidad de vida de las personas tanto de la Vicaría como de las diferentes instituciones con las que se pretende trabajar, puesto que las personas que se acercan a la Vicaría presentan diferentes dificultades tanto de orden social económico o psicológico, es por ello que surge la necesidad de realizar un proyecto encaminado a la identificación y activación de redes institucionales con el que se busca atender a las demandas de la comunidad desde un enfoque global e integrador, utilizando como elemento base la organización y el apoyo social. Por lo anterior el objetivo final de esta intervención es tener un copilado de instituciones que hagan parte de la Vicaría de la Inmaculada Concepción al servicio de las personas que acceden a esta, ya que por medio de estos convenios se puedan

Desarrollar dichos procesos que troncan el proyecto de vida de estas personas, prestando así un servicio más completo, ya que con todas las instituciones trabajando en red se pueden complementar los servicios que cada institución ofrece a la población.

1) OBJETIVOS

1.1) GENERAL:

Consolidar el trabajo de activación de redes inter-institucionales como estrategia de atención frente a problemáticas presentes en la población perteneciente a la Vicaría de la Inmaculada Concepción durante el segundo periodo de 2014 y primer periodo de 2015.

1.2) ESPECÍFICOS:

- Estructurar la reorganización del directorio interinstitucional (redes externas) bajo los lineamientos del Plan de evangelización y el centro estratégico de la dimensión social, como base principal para dar continuidad al proceso de activación de redes de la vicaría de la inmaculada concepción.
- Gestionar espacios de interacción con las instituciones por área temática de manera personal, grupal y/o virtual, con el fin de lograr el primer contacto
- Activar los nodos y vínculos de acuerdo a problemáticas atendidas en las instituciones con las que se gestiona el proceso de redes.
- Realizar seguimiento de nodos y vínculos establecidos durante el proceso de identificación y conformación de las redes interinstitucionales.
- Retroalimentar la sistematización de la información que las instituciones actualicen en sus portafolios de servicios frente a la atención dada a la población perteneciente a la Vicaría.

2) CONTEXTO DEL PROBLEMA DE INTERVENCIÓN

El trabajo social es una disciplina que tiene por objeto el estudio de la intervención social con sujetos que presentan diferentes problemáticas sociales. “La intervención de trabajo social es una acción racional, intencional, fundada en el conocimiento científico, que tiene como objetivo desencadenar procesos de cambio social”⁷, donde la participación de los sujetos es muy importante para que exista una acción de trabajo social, dicha intervención está marcada por un comienzo (pasado que constituyo la situación problema en la cual se centrara la acción), y un fin (futuro donde esa situación problema ya será modificada), según Nelia Tello, el objeto de la intervención en trabajo social o sea el problema objeto debe comprenderse como una unidad, por eso se habla de la situación problema la cual se atiende y no del sujeto, del problema y del contexto como elementos independientes.

Es por esto que el objetivo del trabajador social está centrado en la articulación entre (el sujeto - y el problema en determinado contexto), puesto que no es igual conocer un sujeto que entender a ese sujeto en su relación con el problema o dificultad que afronta.

Es importante definir la situación problema como unidad de análisis y la intervención como la unidad de trabajo; “la definición con los sujetos que se pretende trabajar es muy importante, para que la acción no pierda precisión y no se diluya en un trabajo dirigido a diferentes sujetos sin que se pueda consolidar un proceso de trabajo continuo pero esto no se puede convertir en un trabajo mecánico”⁸.

2.1) CARACTERIZACIÓN DE LA POBLACIÓN

La caracterización de la población se realizó por la pasante que realizo la intervención durante el segundo semestre del año 2014, teniendo en cuenta inicialmente el diagnóstico que se realizo acerca de la población que se acerca a las diferentes parroquias de la Vicaría, el cual se obtuvo por medio de la Trabajadora social Katerine Bonilla coordinadora de la Dimensión Social y teniendo como insumo la base de datos estructurada por las pasantes que iniciaron la intervención.

La Arquidiócesis de Bogotá actualmente en su territorio comprende aproximadamente 240 parroquias, las cuales están distribuidas por 14 localidades

⁷TELLO Nelia, La intervención social. Trabajo social disciplina del conocimiento. México.2000 Pg. 3

⁸ Ibíd. Pg.6

De Bogotá. A estas parroquias se acerca todo tipo de población, con diferentes problemáticas; en un primer momento, para la realización de la intervención se organizan las personas que acuden a estas parroquias en los siguientes grupos ya que se identificó que existen algunas instituciones las cuales atienden población por grupo etario, por ejemplo instituciones que solo atienden a niños víctimas de delitos sexuales que se encuentren etapa de primera infancia.

De acuerdo a esto, se inicia una indagación acerca de las instituciones con y sin ánimo de lucro que atienden a este tipo de población.

Como resultado de este proceso, se re-estructura la base de datos que las anteriores pasantes realizaron, en esta se reorganizan las posibles instituciones que a futuro podrían ser parte del convenio de redes inter-institucional de la Vicaría de la Inmaculada Concepción.

2.2) PROBLEMÁTICA A ABORDAR

En un segundo momento y continuando con el proceso de reestructuración de la base de datos que se obtuvo en la primera etapa, se procede teniendo como eje principal la identificación de las principales problemáticas que presentan las personas que acuden a las parroquias pertenecientes a la Vicaría de la Inmaculada Concepción, se seleccionan las más sobresalientes y se organizaron por áreas:

2.2.1) Salud física y mental

- Rehabilitación (VIH sida)
- Diabetes
- Epilepsia
- Cáncer
- Salud mental
- Alcoholismo
- Farmacodependencia
- Rehabilitación personas ciegas
- Desnutrición
- Duelo por perdida
- Limitación auditiva
- Parálisis severa
- Discapacidad física o agresividad
- Embarazo inesperado
- Embarazo en conflicto

2.2.2) Justicia y reconciliación

- Resolución de conflictos
- Violencia intrafamiliar
- Problemas penitenciarios y judiciales
- Víctimas de delitos sexuales
- Maltrato infantil
- Madres cabeza de familia

2.2.3) Educación.

- Dificultad para acceso a la educación superior

Se identifican grupos poblacionales que se clasifican como personas en “condiciones especiales”, las cuales son objeto de intervención de un número de fundaciones e instituciones específicamente, por ejemplo se encuentran instituciones que atienden a niños que se encuentran en (ciclo vital de adolescencia víctimas del conflicto armado), por lo anterior y teniendo en cuenta las instituciones sus servicios y población objeto, se seleccionan los siguientes grupos en condiciones especiales

2.2.4) Población en condiciones especiales:

- Personas en condición de prostitución
- Jóvenes en condición de desplazados
- Desplazamiento
- Madres de cabeza de familia
- Víctimas conflicto armado
- Población vulnerable
- Víctimas de trata de personas
- Adultos mayores en conducción de abandono
- Padres cabeza de familia
- Travestis
- Indígenas

Posterior se realiza una contextualización la cual se centra en la identificación de problemáticas y grupos especiales identificados entre la población que se acercan a las diferentes parroquias de la Vicaría.

Para la identificación de problemáticas se tienen en cuenta algunos aspectos dispuestos desde la Vicaría los cuales serán desarrolladas a profundidad en el método de intervención con la metodología propuesta desde la autora Mónica chadi.

A continuación se mencionaran dos aspectos importantes abordados durante el proceso anteriormente mencionado

- En primer lugar se indago sobre las principales problemáticas expresadas por las personas que se acercaban o hacían parte de alguna de las parroquias pertenecientes a la vicaría de Bogotá, teniendo en cuenta esto se establecen las problemáticas más latentes entre esta población y se procede a identificar las posibles instituciones que puedan dar respuesta a las mismas.
- Posterior y teniendo en cuenta estas instituciones se identifica que existen entidades que atienden a población con características específicas por cual en la re-organización de la base de datos, se establecen diferentes grupos y se definen grupos de población especial expuestos anteriormente.

3.) CONTEXTO INSTITUCIONAL

3.1) ARQUIDIÓCESIS DE BOGOTÁ

La Arquidiócesis De Bogotá es una jurisdicción eclesiástica de la iglesia católica y sede primada de Colombia. Actualmente su territorio comprende 14 localidades de las 20 en que está dividida la ciudad de Bogotá y 11 municipios del departamento de Cundinamarca.

La estructura interna de la Arquidiócesis se encuentra dividida en 6 zonas pastorales o Vicarías, y estas en diferentes Arciprestazgos quienes se integran por las 240 Parroquias. Actualmente las localidades pertenecientes a la Arquidiócesis son Usaquén, Chapinero, Santa Fe, San Cristóbal, Usme, Tunjuelito, Barrios Unidos, Teusaquillo, Los Mártires, Antonio Nariño, Puente Aranda, La Candelaria, Rafael Uribe Uribe, Ciudad Bolívar y Sumapaz; además también pertenece una parte de la localidad de Suba.

Los municipios Cundinamarqueses pertenecientes a la Arquidiócesis son: Cáqueza, Une, Chipaque, Ubaque, Choachí, Fómeque, Fosca, Gutiérrez, Quetame, Guayabetal y La Calera.

Las seis Vicarías que hacen parte de la Arquidiócesis son: Cristo Sacerdote, Espíritu Santo, San José, San Pedro, San pablo e Inmaculada Concepción.

3.2) VICARIA EPISCOPAL TERRITORIAL DE LA INMACULADA CONCEPCIÓN

La Vicaria Episcopal Territorial en donde se ubica el proyecto corresponde a la Inmaculada Concepción, que comprende las localidades de Santa Fe, Puente Aranda, Mártires, Candelaria y Teusaquillo, en donde se desarrolla el proceso de acompañamiento a 54 parroquias, 9 rectorías y 2 santuarios, por medio del trabajo interdisciplinar de las diferentes pastorales que conforman el equipo de evangelización. Una de estas pastorales corresponde a la dimensión social donde se propende por el bienestar de la comunidad desde los ámbitos individuales, familiares y colectivos.⁹

La Iglesia por su característica Universal, se ha organizado jerárquicamente para el pleno cumplimiento de sus funciones, la cual se mostrara a continuación.

⁹ ACEVEDO. Patricia. Investigación e intervención en trabajo social. Reconstruyendo lo Social, Buenos Aires, Ed Espacio. 2006. Pg23

Organización interna Vicaria Inmaculada Concepcion



FUENTE: Área de la Dimensión Social - Vicaria Inmaculada Concepción

3.3) Organización interna

Se presenta a continuación la organización interna de la Vicaría de la Inmaculada Concepción, donde se podrá identificar la jerarquización que se da al interior de la institución y en qué parte se encuentra ubicada la dimensión social donde se desarrolló la intervención.

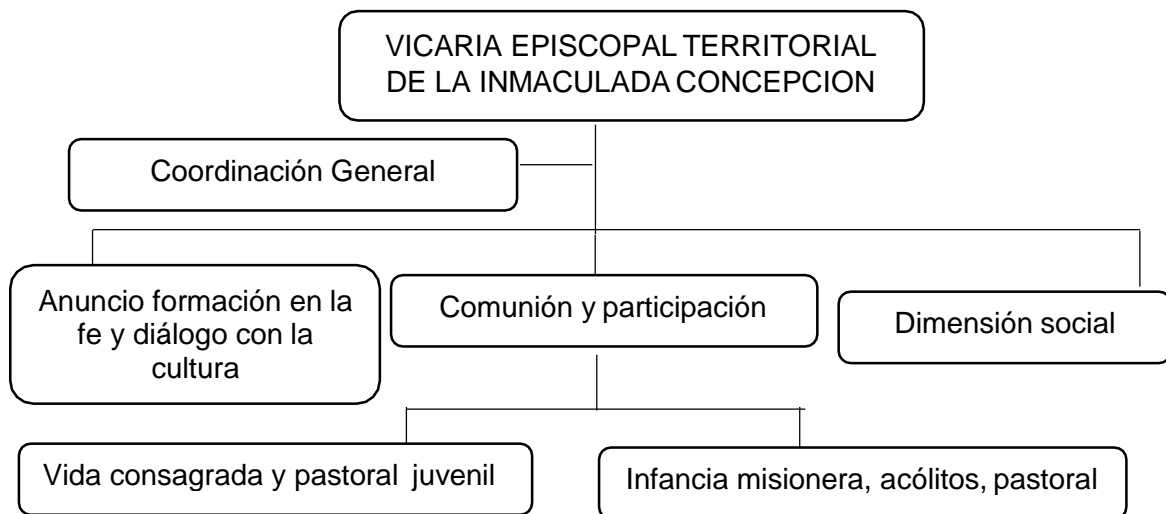

Fuente: Propia

La pasantía se desarrolló en el área de dimensión social la cual se encuentra a cargo de la Trabajadora Social Katherine Bonilla. Posterior se realiza una contextualización del objetivo de la dimensión social y sus funciones específicas.

3.4) DIMENSION SOCIAL

3.4.1) Objetivo General Dimensión Social

Promover procesos que incidan en el desarrollo humano integral de la persona pobre y necesitada y a su vez genere el fermento en su comunidad, usando como estrategia la conformación y organización de redes fraternales y solidarias de acciones sociales parroquiales y/o comunitarias con un eje transversal en la formación del animador y beneficiario en la adhesión con la persona de Jesucristo, adicionando el acompañamiento, revisión y ajuste del proceso que lo requiera.

3.4.1) Objetivos específicos Dimension Social

- Promover la creación de grupos o círculos pastorales sociales en las parroquias Formación de animadores y beneficiarios
- Realizar la revisión y ajustes de procesos continuamente
- de necesidades parroquiales y/o comunitarias
- Apertura o mejoramiento de procesos
- Establecimiento y activación de redes internas y externas
- Creación del comité de animadores de dimensión social vicarial
- Participación en espacios Arquidiocesanos según énfasis del animador social.¹⁰

¹⁰ VICARIA INMACULADA CONCEPCIÓN. Arquidiócesis de bogota.2013.

3.5) Área de promoción y gestión de redes

La Vicaria de la Inmaculada Concepción, en el área de la dimensión social actualmente se encuentra desarrollando un proceso de activación de redes externas e internas, la presente pasantía realizó su trabajo con las redes externas a la Vicaria.



Fuente: vicaria inmaculada concepción - Dimensión Social

4.) CONTEXTO NORMATIVO

Con el objeto de direccionar la actuación profesional desde los métodos de comunidad y promoción del desarrollo comunitario, se tendrán en cuenta las normas legales que reglamentaran la intervención, ya que es fundamental el accionar desde una mirada legal en el funcionamiento de la Vicaria.

NORMAS	ASPECTOS TENIDOS EN CUENTA
Compendio De La Doctrina Social de la Iglesia	<ul style="list-style-type: none"> ▪ Capítulo segundo: misión de la iglesia y doctrina social ▪ Capítulo tercero: la persona humana y sus derechos
Convenio Marco De Cooperación Entre El Distrito Capital - Uesp Y La Arquidiócesis De Bogotá	Este convenio se establece con el objetivo adoptar los procesos de integración, intercambio y cooperación para desarrollar acciones conjuntas, concretas y de beneficio comunitario.
Artículo 19 De La Constitución Política De Colombia	Se garantiza la libertad de cultos. Toda persona tiene derecho a profesar libremente su religión y a difundirla en forma individual o colectiva. Todas las confesiones religiosas e iglesias son igualmente libres ante la ley.
Ley 133 De 1994	Por la cual se desarrolla el Decreto de Libertad Religiosa y de Cultos, reconocido en el artículo 19 de la Constitución Política.
Decreto 1421 de 1993	Tiene por objeto dotar al Distrito Capital de los instrumentos que le permitan cumplir las funciones y prestar los servicios a su cargo; promover el desarrollo integral de su territorio; y contribuir al mejoramiento de la calidad de vida de sus habitantes.
Código De Ética Profesional De Los Trabajadores Sociales En Colombia, Ley 53 De 1997	El código de ética para los trabajadores sociales comprende los principios, deberes y prohibiciones, normas para el ejercicio de la profesión y el régimen disciplinario de la misma. (T.S): 26

Es de gran importancia, entender que las acciones que se desarrollan en el marco del presente proyecto, están guiadas por la normatividad anteriormente mencionada, ya que el trabajo con la comunidad eclesial, debe estar en primera instancia encaminada y acorde con la doctrina de la iglesia católica, ya que es una institución de carácter religioso.

4.1) LAN DE EVANGELIZACIÓN ARQUIDIOCESANO

Posterior se retoma el plan de evangelización que rige a la arquidiócesis de Bogotá, llamado “SAL DE LA TIERRA Y LUZ DEL MUNDO EN JESUCRISTO” el cual se estructuró desde el año 2013 al año 2022, comprende las siguientes Etapas:

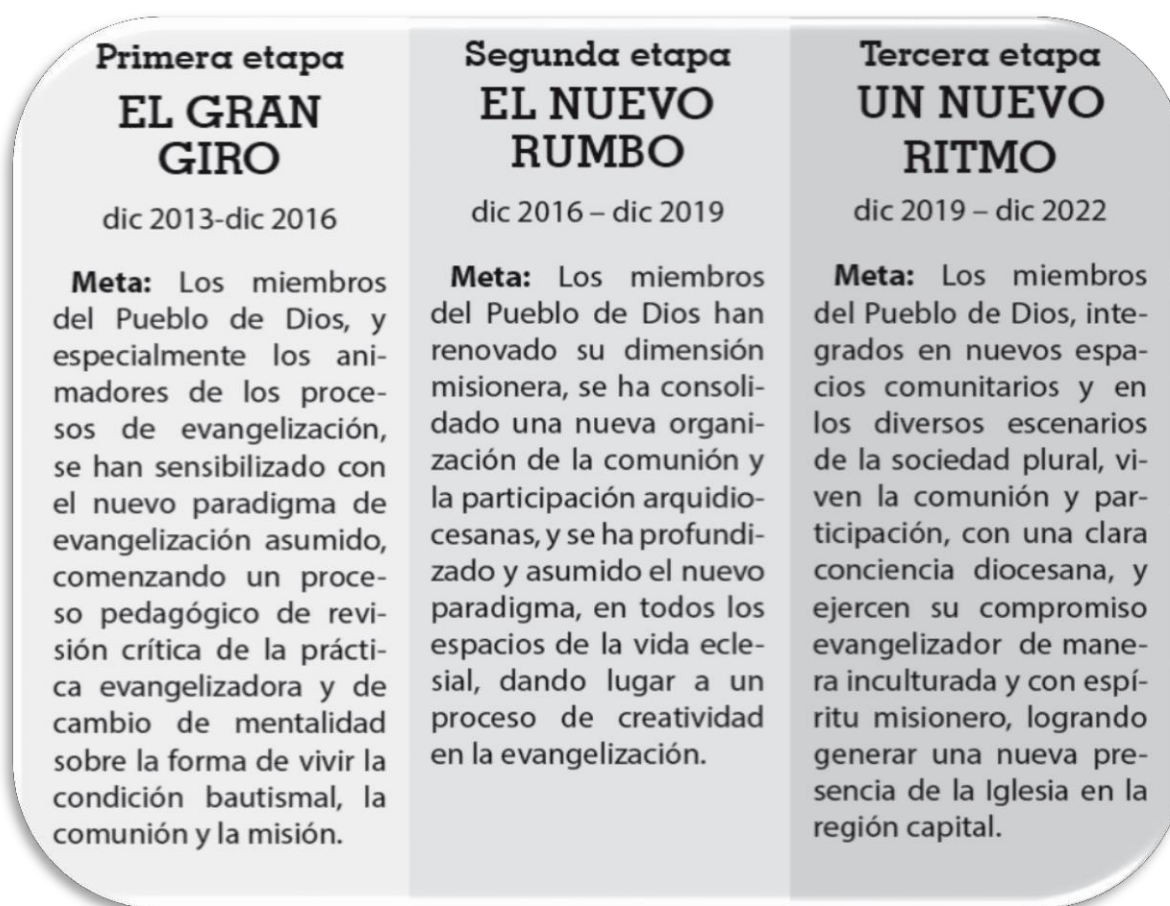

FUENTE: Vicaria Inmaculada Concepción- Dimensión social

En este momento el plan se encuentra en la primera etapa EL GRAN GIRO el cual se desarrollara del año 2013 al 2016.

5.) CONTEXTO TEORICO CONCEPTUAL

Para realizar una contextualización sobre la intervención y una comprensión del presente informe de pasantía, se abordan algunos aspectos teóricos los cuales fundamentan la consolidación de las redes externas interinstitucionales de la vicaría de la inmaculada concepción.

5.1) Red social:

Según MARCEL PACKMAN una red epistemológicamente es una manera de ver la realidad social, una metáfora o modelo de pensamiento, que permite hablar de relaciones sociales aportando los atributos de sostén, posibilidad de manipulación, contención, tejido social, estructura, densidad, extensión, control y posibilidad de crecimiento.

La red social es un sistema abierto, que posibilita un intercambio dinámico entre los integrantes de un colectivo con integrantes de otros colectivos, permite la activación de los recursos de todos y la creación de alternativas novedosas para la resolución de problemas y la satisfacción de necesidades

5.2) Redes sociales institucionales

Según Mónica Chadi las redes sociales institucionales reflejan las normas sociales, políticas y culturales, y poseen una estructura rígida por jerarquías, normas explícitas e implícitas y roles definidos. Las redes institucionales están conformadas por organizaciones que responden a necesidades y objetivos específicos con los que las redes sociales no pueden cumplir, Chadi describe tres redes institucionales que desde su perspectiva son básicas en el desarrollo de los individuos y sus familias: la escuela, el sistema judicial y el sistema de salud.

5.3) ¿Qué es una red externa?

Una red externa es una extensión independiente de la red principal e incluye usuarios invitados que no pertenecen a la organización, es un espacio de colaboración privado y seguro para que su institución pueda entablar relaciones con personas externas, como clientes, proveedores o inversores, aunque las redes externas pueden contener usuarios con diferentes dominios, el acceso es solo por invitación.

5.4) Funciones de la red:

Las funciones de la red están determinadas por el tipo de intercambio personal que predomina entre sus miembros, estas son¹¹

Compañía social: permite realizar actividades conjuntas, tener disponibilidad para el dialogo y el intercambio de confianzas, intereses, y comprensión en la vida cotidiana.

Apoyo emocional: visitas frecuentes y gestos de afecto, estímulo y apoyo en momentos difíciles (familia, amigos)

Ayuda material y de servicios: colaboración y prestación específica. Alojamiento, oportunidad laboral, servicio medico

Acceso a nuevos contactos: favorece nuevas relaciones sociales con personas que no eran parte de la red

Regulación de la red: son normas que reafirman la responsabilidad de roles

5.5) Principales componentes de la red:

Los nodos son los puntos o lugares de la red (personas, grupos o instituciones) en los cuales confluyen de manera estable los lazos o hilos de la red (recursos, relaciones e interacciones), los nodos contribuyen a la estabilidad y por lo tanto a la permanencia y seguridad de la red.

Los vínculos constituyen todos los tipos de relaciones existentes entre los nodos de una red, estos se caracterizan por ser:

- Persistentes: duraderos en el tiempo
- Recíprocos: en ambos sentidos entre los nodos conectados
- Prevalentes: es decir más significativos que otros que se están dando al mismo tiempo en la misma red.

El lenguaje es el principal vinculo de una red, entre estas se encuentran la red nocional lo que quiere decir hablar un mismo lenguaje para todos y la red vincular es el atravesamiento de lo emocional en la red¹².

Estos aspectos fueron determinantes para iniciar el proceso de creación de nodos y vínculos entre la Vicaría de la Inmaculada Concepción y las instituciones seleccionadas para iniciar la activación de redes, este proceso se describirá paso a paso en el capítulo de método de intervención, con la metodología propuesta por la autora MONICA CHADI.

¹¹ PEREZ serrano, Modelo de intervención socio-relacional natural. Mexico. 2009 Pg.22

¹² BRAND Edison. Análisis de redes sociales como metodología de investigación. Universidad de Antioquia 2010. Pg 12

6.) AREA DE INTERVENCION

Los acelerados cambios que la sociedad moderna enfrenta de una manera vertiginosa influenciada por las transformaciones políticas, económicas y sociales han sido el escenario en los que han ido construyendo los núcleos problemáticos de intervención profesional y en los que convergen todas las áreas en las que trabajamos y es hacia estas donde debe apuntar la intervención del profesional en trabajo social¹³, entre estas áreas encontramos:

- Área de intervención en salud
- Área de intervención en laboral
- Área de intervención en desarrollo comunitario
- Área de intervención en familia y menor
- Área de intervención en rehabilitación
- Área de intervención en educación

La presente intervención centro su accionar en el área de intervención de desarrollo comunitario; se constituye en uno de los tres métodos básicos o métodos primarios del trabajo social (Ander-Egg, 1996) pero también es un campo práctico que abarca las diversas instituciones y servicios concentrados en necesidades globales de una comunidad.

6.1) DESARROLLO COMUNITARIO

El término de desarrollo comunitario se puede identificar desde dos orientaciones:

- En su vertiente práctica a través de los programas promovidos por organizaciones no gubernamentales en países subdesarrollados, para desarrollarles y prepararles para la independencia. Estos programas se enmarcan en una perspectiva desarrollista, donde importa lo que son los indicadores cuantitativos es decir el desarrollo material de los países.
- Vertiente conceptual y metodológica, como un modelo de trabajo con comunidades, con un desarrollo ideológico teórico y metodológico, este desarrollo se produce como consecuencia de un doble proceso, las críticas a los programas de desarrollo de la comunidad, promovidos por organismos internacionales y países colonizadores, y la idea de que el trabajo social en tanto que profesión de acción o praxis, precisa de un planteamiento ideológico que definiera el sentido del cambio social que la profesión promueve.¹⁴

¹³ LÓPEZ. Emilia; CHAPARRO. Melba; Competencias laborales del trabajador. Social vistas desde el mercado laboral, Tabula Rasa No.5. Bogotá - Colombia, 2006. Pg. 15

¹⁴ RAYA D Ester. Modelos de intervención en el trabajo social comunitario. ESPAÑA, 2005. Pg. 33

Teniendo en cuenta las definiciones de autores como Marco Marchioni, Ander Egg, Ware, Rosa Domenech, Murrayg, Walter Petit, se puede decir que el trabajo social comunitario se constituye en:

- Ser trabajador comunitario es promover la constitución de un grupo motor o una organización y, mientras lo necesite, ser dinamizador y animador del grupo y de sus encuentros, asistirle en la construcción de un diagnóstico comunitario y en la elaboración del proyecto colectivo, acompañarle en la acción y en otras muchas tareas.
- Es un proceso educativo destinado a lograr cambios cualitativos en las actitudes y comportamientos de la población.
- Es una técnica de acción social por lo que necesita la intervención de agentes especializados.
- Se dirige a ciertas comunidades en situación de sub-desarrollo sociocultural económico, económico o de insuficiente utilización de los recursos disponibles
- Tiene como objeto principal el bienestar social, es decir la mejora de la calidad de vida de la población u objeto de intervención
- Exige la participación voluntaria, consiente y responsable de los individuos en la resolución de sus propios problemas¹⁵

¹⁵ CHACÓN B María. El desarrollo comunitario. ISSN 198-6047 DEP LEGAL: GR 2922/2007 N 29 abril 2007. España, Pg. 25

6.2) TAREAS Y FUNCIONES DEL TRABAJADOR SOCIAL EN EL DESARROLLO COMUNITARIO

A continuación se presenta una tabla, en la cual se especifican las funciones y acciones del trabajador social comunitario.

FUNCION	ACCIONES
Administrativas	<ul style="list-style-type: none"> • Participar en el diseño, ejecución evaluación y seguimiento de los planes, programas, proyectos y actividades del área. • Aplicar los indicadores de gestión previamente establecidos para el control y seguimiento de los objetivos, metas y actividades del proyecto. • Atender las auditorias en las fechas planificadas • Formular, ejecutar y evaluar proyectos que respondan a problemáticas sociales a nivel local, regional y nacional. • Diseñar y desarrollar programas, proyectos y actividades de educación ambiental. • Elaborar el plan operativo teniendo en cuenta: objetivo, metas. Actividades previstas, tiempo y responsables. • Establecer procesos de formación y acompañamiento con el personal que labora en la empresa para lograr un buen clima laboral y una superación personal permanente
	<ul style="list-style-type: none"> • Aplicación de encuestas a la comunidad • Elaboración de historia social con las familias • Realizar entrevista y visitas

<p>Investigación y diagnóstico</p>	<p>domiciliarias con el fin de ampliar el conocimiento de los usuarios del programa</p> <ul style="list-style-type: none"> • Realizar diagnósticos comunitarios como base para el diseño de los proyectos. • Elaborar los informes estadísticos correspondientes a la evaluación de los programas
<p>Intervención en familia</p>	<ul style="list-style-type: none"> • Atención integral a poblaciones en condiciones de vulnerabilidad, psicológica, psicoeducativa, económica física y moral. • Evaluar y diagnosticar mediante estrategias domiciliarias con el fin de proporcionar los elementos necesarios para que la familia y la comunidad recupere su capacidad y su función protectora, facilitando en desarrollo social • Orientar y asesorar a las personas en la consecución de servicios complementarios a través de las instituciones locales (educación, salud, familia) • Realizar la visita domiciliaria a las familias para acceder a los servicios de los programas. • Realizar atención psicosocial.
<p>Gestión de servicios</p>	<ul style="list-style-type: none"> • Realizar los convenios en las comunidades a su cargo. • Diseñar, proponer e implementar mecanismos, estrategias y metas de participación ciudadana con organizaciones, entidades gubernamentales y sector privado, en la gestión ambiental de la región. • Coordinar la gestión interinstitucional

	<p>con la administración municipal en lo relacionado con la capacitación en competencias ambientales municipales</p> <ul style="list-style-type: none"> • Gestionar recursos para el fortalecimiento de los programas • Generar procesos de autogestión y participación en los usuarios. • Participar en redes sociales
<p>Participación y organización de la comunidad</p>	<ul style="list-style-type: none"> • Liderar los talleres familiares de formación, de productividad y grupos asociativos. • Implementar estrategias de participación ciudadana e institucional para la elaboración y ejecución de programas y proyectos encaminados a la preservación y uso sostenible de los recursos naturales y ambiente • Convocar y realizar talleres para la organización comunitaria y la participación.
<p>Promoción</p>	<ul style="list-style-type: none"> • Diseñar y elaborar material divulgativo, de los proyectos a su cargo. • Establecer y mantener relaciones interinstitucionales con entidades afines al programa • Establecer contactos con los líderes de la comunidad para dar a conocer los programas • Realizar la programación de las reuniones con la comunidad con el objetivo de presentar los programas y proyectos

FUENTE: Tabula Rasa No.5, julio-diciembre 2006.Colombia

Para la intervención se abordan cada una de las características anteriormente mencionadas, las cuales constituyen la fundamentación teórica para realizar el proceso de activación de redes interinstitucionales de la Vicaria de la Inmaculada Concepción, puesto que como lo propone la metodología de redes Mónica Chadi en la fase del diagnóstico se indaga sobre las problemáticas que presentaba la población perteneciente a la Vicaría, se realiza la evaluación de los medios, donde se identifican las posibles instituciones que abordan dichas necesidades, por último en la intervención propiamente dicha se toman los resultados obtenidos en las dos etapas anteriores y así se realiza un “proyecto colectivo” el cual consta de encuentros interinstitucionales para la consolidación del trabajo de redes interinstitucionales como estrategia de atención frente a problemáticas presentes en la población perteneciente a la Vicaría de la Inmaculada Concepción

7.) METODO DE INTERVENCION

A través de la historia el trabajo social se ha especializado en tres campos específicamente

- Trabajo social con individuos y familias
- Trabajo social con grupos
- Trabajo social con comunidades.

La teoría de cada uno de estos agentes de acción permite una forma definida de intervenir en el individuo, pero siempre ensamblado en un contexto social determinado. La práctica de nuestra profesión se apoya en la teoría, la cual promueve e impulsa la acción para promover el cambio social, la teoría permite organizar y comprender nuestros pensamientos, reflexionar sobre las distintas posibilidades de acción y posibilita atender lo individual desde lo colectivo.¹⁶

Inicialmente se realiza una descripción del concepto de comunidad, entendida como “una agrupación o conjunto de personas que habitan un espacio geográfico delimitado y delimitable, cuyos miembros tienen conciencia de pertenencia o de identificación con algún símbolo local, interactuando entre si más intensamente que en otro contexto, operando en redes de comunicación, intereses y apoyo mutuo, con el propósito de alcanzar determinados objetivos, satisfacer necesidades, resolver problemas o desempeñar funciones relevantes a nivel local”¹⁷

La activación de redes de la Vicaria de la Inmaculada Concepción, tomo como referencia el método de trabajo social con comunidades, refiriendo así su fundamentación teórica para el desarrollo del proceso de intervención el cual será descrito a continuación.

7.1) MÉTODO DE INTERVENCIÓN CON COMUNIDADES:

El método de Trabajo Social de Comunidad consiste en establecer un ajuste entre las necesidades y los recursos de una comunidad dentro de un área geográfica, haciendo protagonistas del proceso a los ciudadanos.

Los objetivos principales del trabajador social de Comunidad son

- Determinar las necesidades sociales de una comunidad.

¹⁶ UNIVERSIDAD MINUTO DE DIOS, Trabajo social: Origen, métodos tradicionales, procesos y etapas históricas- Febrero 2013. Bogotá Colombia.Pg.23

¹⁷ Ibíd. Pg. 27

- Adoptar medidas para satisfacer esas necesidades.
- Movilizar las fuerzas de la comunidad para alcanzar los objetivos propuestos

Cada uno de estos objetivos se desarrollaron dentro de la intervención en la Vicaría de la Inmaculada Concepción, inicialmente se identificaron las problemáticas que existían en la población, en un segundo momento se tomaron medidas (establecer el directorio de posibles instituciones que harían parte de la red) y por último se realizó la convocatoria y las reuniones donde se establecieron los acuerdos y convenios entre la Vicaría de la Inmaculada Concepción y las instituciones que finalmente estuvieron interesadas en asistir en estos encuentros y ser parte de la red externa de instituciones de la vicaría

Según MARCHIONI la intervención en la comunidad se divide en dos ramas:

- La organización de la comunidad,
- El desarrollo comunitario.

Estos dos aspectos fueron retomados para la realización de la activación de redes interinstitucionales, en un primer momento se realizó la identificación de las problemáticas latentes, donde se organizó a la comunidad que asistía al Centro Pastoral de Escucha con los animadores sociales de la Vicaría, por medio de una socialización se identificó las problemáticas que más aquejaban a la población con estos insumos, se conformaron los nodos y vínculos con las instituciones seleccionadas para realizar la activación de la red, otros aspectos importantes para el desarrollo del trabajo de conformación de las redes interinstitucionales son los siguientes:

Los nodos tenidos en cuenta como los núcleos que conforman la red, entre los cuales se establecen los vínculos, Se refiere a los actores sociales capaces de transformar activamente su entorno, los vínculos son la relación que se establece entre los nodos, entendiéndose esta no como un conjunto de nodos, sino un sistema de vínculos.

Por otro lado, el intercambio en la relación entre los nodos, este puede ser afectivo, social, material, económico. Los intercambios se manifiestan en flujos de recursos que se disponen en la red y por último el apoyo social que es proceso de intercambio entre los actores, constituyen soportes para los nodos, como para la red en su conjunto.¹⁸

Paralelamente se toma a Mónica Chadi como referente metodológica la cual guiara la intervención descrita en todas sus etapas a continuación.

¹⁸ Ibid., Pg. 29

8.) METODOLOGIA DE REDES DE MONICA CHADI

Para el desarrollo del proyecto se tendrán en cuenta los planteamientos de Mónica Chadi quien refiere la Metodología de Red; para ello hay que entender la red social como “grupo de personas capaces de aportar un apoyo real y duradero a un individuo, familia o grupo.”¹⁹ Se tendrá en cuenta principalmente la red institucional, “el pilar del trabajo en red corresponde a la contextualización de problemáticas, “el proceso de trabajo en red, comienza cuando llega un pedido de ayuda, habitualmente desde una demanda institucional, respecto de un caso, dicha demanda debe ser reeditada como un trabajo de expansión que necesita de la conjunción de los recursos humanos en una adecuada disposición.”²⁰

Según (Carlos Slizki- 1996) en el curso de este proceso re-constructivo donde se debe mantener una visión macro que incluya las variables históricas, culturales, socio-económicas y políticas, que contextualicen y afecten la cotidianidad temática y pragmática de los habitantes que perciben dicha problemática.

Para clasificar dichas variables se debe tener en cuenta tres etapas que integran el proceso:

- Diagnostico social de la red
- Evaluación de los medios
- Intervención propiamente dicha

A continuación se describirá cada una de estas etapas desde el aspecto teórico propuesto por la autora Mónica Chadi, y se realizara una descripción de la intervención en cada una de estas etapas

8.1) DIAGNOSTICO SOCIAL DE RED:

Diagnosticar socialmente implica un ejercicio de observación, este método se apoya principalmente en el método de investigación “ampliar el campo de observación” no se puede pensar en realizar una evaluación de una red social sin realizar un ejercicio de mirar más allá del panorama que se presenta inicialmente, el diagnosticar no es una tarea estática, por el contrario constituye un trabajo dinámico y generalmente paralelo con la intervención, el trabajo social implica la necesidad de utilizar una metodología móvil por medio de la cual se capte la latencia de los vínculos y su forma de relacionarse, donde se puede identificar ¿Cuáles vínculos están presentes?, ¿Cuáles hay que activar?, que vínculos hay que reforzar?, así reconocer todos los aspectos que hagan parte de la trama

¹⁹ CHADI Mónica. Redes Sociales en el Trabajo social. Argentina 2000. Pg 56

²⁰ Ibíd. Pg. 57

Social, entre estas se debe explorar la interacción como movimiento vital de la red.

En el contacto se debe evaluar los grados de apertura de cada red los cuales están determinados por las fronteras establecidas desde la vida privada hacia la vida pública construyendo los elementos de la estructura del tejido relacional.

A manera de conclusión en el diagnóstico social de la red, se deben observar los vínculos existentes, determinar cuáles son significativos y cuales faltan, determinar la interacción con el medio y si es favorable o desfavorable.

Inicialmente como se expuso en el contexto de intervención las pasantes de la Universidad Colegio Mayor de Cundinamarca, iniciaron su pasantía durante el primer semestre del año 2014, realizando un primer acercamiento a nivel general sobre las instituciones que posiblemente pertenecerían a la red inter-institucional de la vicaría de la Inmaculada Concepción, por medio de una entrevista estructurada entre personas que asistían a las diferentes parroquias y animadores sociales de la vicaría, se realizó una identificación de los vínculos existentes entre la vicaría y determinadas instituciones, donde se identificó:

8.2) Establecimiento y refuerzo de Vínculos entre la Vicaria e instituciones externas

Se identificó que algunas instituciones anteriormente trabajaron con la Vicaria de la Inmaculada Concepción, relación que se desarrolló informalmente, otras instituciones presentaban más contacto que otras con la Vicaria, y otras instituciones no tienen conocimiento de la Vicaria, por lo anterior y teniendo en cuenta el planteamiento de la autoría, se realiza una identificación de vínculos teniendo en cuenta los siguientes aspectos.

- **Vínculos por activar**

De acuerdo a la base de datos de instituciones construida por las compañeras que iniciaron el proceso de redes durante el primer semestre del año 2014, se identificaron las instituciones que aplican como respuesta a las problemáticas que presenta la población que se acerca a las diferentes parroquias de la vicaría.

- **Vínculos por reforzar**

Teniendo en cuenta que existían algunas instituciones que ya habían tenido contacto con la Vicaría, no existía como tal un acercamiento directo entre las mismas, lo cual se retomó en el momento de realizar la convocatoria para tener en cuenta principalmente a estas instituciones que de una u otra forma ya habían trabajado con la Vicaría y posteriormente reactivarlos.

La Vicaria de la Inmaculada Concepción maneja un número importante de parroquias, a estas se acercan personas con múltiples problemáticas como ya se mencionó anteriormente, teniendo en cuenta que la Vicaria no suplía estas necesidades, se inició la búsqueda de manera informal de algunas instituciones con servicios a brindar para este grupo de personas, pero sin ningún contacto directo entre Vicaria e institución, sino por el contrario la Vicaria tenía conocimiento de la institución que podría servir a la persona, y esta de manera autónoma se acercaba a la institución en busca de una respuesta a su problemática. Es allí donde se inicia un contacto más directo entre ese número de instituciones y la Vicaria (vínculos presentes), por otro lado existían algunas instituciones en contacto con la Vicaria pero este era mínimo (vínculos por reforzar), teniendo en cuenta esto la Vicaria inicia un proceso de redes más formal a cargo de las pasantes de la Universidad Colegio Mayor de Cundinamarca durante el primer y segundo semestre del año 2014, estos vínculos fueron fundamentales para iniciar con el proceso de diagnóstico social de la red.

8.2) EVALUACIÓN DE LOS MEDIOS.

Como lo propone la autora en esta etapa del proceso metodológico se debe realizar una identificación de los recursos y medios con que se cuenta, es evidente que la tarea de observar los medios involucra el diagnosticar; evaluar los medios significa determinar los recursos que resulten de utilidad, hay que clasificar las metas trazadas para concretar la armonía del marco estructural, paralelamente estos recursos deben ser los que favorecen las estrategias de articulación desde un punto de vista logístico, cuando se habla de recursos en un trabajo de red nos referimos a “recursos humanos” por lo tanto estos deben estar presentes en dicha evaluación.

Las personas integrantes de estos sistemas sociales, son personas con necesidades y conflictos que están demandando una ayuda profesional, por lo tanto no se debe olvidar que los componentes de una red merecen el respeto como seres particulares, la evaluación está directamente relacionada con la situación de la población en mención.

El cotejar los medios implica una lectura macro sistémica, donde se reconoce a los integrantes como sujetos activos, capaces de auto impulsarse, para ello es necesario clasificar los medios en un proceso de evaluación dinámico pero puntual. En pocas palabras la evaluación de los medios hace referencia a identificar los recursos útiles que permiten estrategias de articulación y funcionamiento acordes con los objetivos de la red.

Teniendo en cuenta la etapa de diagnóstico realizado por las pasantes durante el primer semestre del año 2014, en el proceso de identificación y recopilación de instituciones que posiblemente serian parte de la red externa de la Vicaría y teniendo en cuenta lo que expone la autora Mónica Chadi sobre la evaluación de los medios, se retomaron varios directorios los cuales eran producto de la dicha investigación entre estos:

- Se recopiló el directorio de instituciones sociales.
- El directorio de las parroquias.
- El directorio de atención al adulto mayor.
- El directorio de atención y protección integral a la familia.
- El directorio de atención y protección a la comunidad.
- El directorio de atención a Niños Niñas y Adolescentes.
- El directorio de instituciones generales.

Teniendo en cuenta lo anterior, la pasante inicia con el proceso de consolidación de redes inter-institucionales durante el segundo semestre del año 2014, donde retoma dichos directorios para respectiva evaluación de los medios (con que cuenta para continuar con el proceso, que puede ser útil y que no), es allí donde

se identifica la necesidad de realizar una reorganización del directorio institucional, ya que la Vicaría solicita estructurar un directorio (recopilado) con todas las instituciones, inicialmente se habían segmentado los directorios por población.

En este sentido se retoma lo que se expuso anteriormente en el contexto de intervención, donde se tienen en cuenta las siguientes características.

- La problemática.
- Tipo de población
- Si estas instituciones hace parte de la vicaría interna o externa (el proceso solo va a tener continuidad con las instituciones externas)
- Eje evangelizador y área específica (ver anexo 1.)
- Nombre de la institución.
- Teléfono.
- Dirección.
- Página web.

La reestructuración del directorio “final” es un documento en Excel el cual reposa en las instituciones como uno de los productos obtenidos

En la reestructuración del directorio se identificaron las siguientes falencias:

- Datos incompletos, como teléfono, correo electrónico entre otros, esto dificultaría el proceso de convocatoria,
- Datos desactualizados
- Instituciones repetidas varias veces.

Realiza la identificación de los recursos que son importantes para la intervención.

Recursos:

FÍSICOS	Los encuentros interinstitucionales se llevaron a cabo en la vicaría de la inmaculada concepción, en el salón de convenciones.
HUMANOS	El proceso de intervención se desarrolló por la pasante en compañía de la trabajadora social en cargada del área social
FINANCIEROS	La Vicaria de la Inmaculada Concepción apporto el dinero para los refrigerios que se ofrecieron durante los encuentros
TECNOLÓGICOS	La Vicaria especialmente el Área de la Dimensión Social, suministro todos los insumos tecnológicos para realizar el proceso de convocatoria y encuentros interinstitucionales

8.3) INTERVENCIÓN PROPIAMENTE DICHA

El término proceso es un conjunto de fases sucesivas para alcanzar un objetivo que en este caso se centra en transformar la disfuncionalidad en funcionalidad, como estas fases están ligadas una con otra, requieren de una conducta conjunta que permita “diagnosticar, evaluar e intervenir” paralelamente, lo cual hace énfasis Mony Elkaim en poner un pie en el acelerador y otro en el freno, para comprender esta dualidad hace falta desmenuzar la intervención de acuerdo a cada tipo de red para su comprensión y adecuación:

El proceso de intervención se divide en:

- Intervención en la red primaria
- Intervención en la red secundaria
- Intervención en la red institucional
- Articulación del trabajo de red entre las redes primarias, secundarias e institucionales

8.3.1) Intervención en la red primaria:

Se define la “red primaria como una entidad micro sociológica constituida por un conjunto de individuos que se comunican entre sí a partir de afinidades personales, fuera de todo contexto institucionalizado”²¹. De lo siguiente se resaltan dos contenidos, el primero que toda la trama de la red de una persona se establece por medio de conexiones, las redes primarias se clasifican como “lazos” dando los atributos de intensidad y compromiso en el vínculo.

En segundo lugar los indicadores usuales prevalecen en las relaciones primarias, esto los ubica en un contexto “ecológico”, como el ámbito educativo natural el cual es el responsable de la socialización primaria, se destaca la familia como miembro primario de dicha red, donde se deben tener como horizonte los niveles de intervención propios del trabajo social (niveles de intervención familiar, grupal y comunitario)

8.3.2) Intervención la red secundaria:

Las redes secundarias ocupan un lugar periférico dentro del mapa relacional de un individuo o sistema, pero no por ello dejan de tener relevancia en la vida de las personas, en el trabajo social esta red es comprendida específicamente como la intervención grupal ya que integra aquellos abordajes incluidos en las acciones participativas, y es a este sector social el que le corresponde el proceso de

²¹ MONY Elkin. Las prácticas de la terapia en red. ISBN 9788474323382.España. 1989, Pg. 36

Socialización secundaria, Es decir aquel que complementa las conductas que corresponden a la red primaria.

8.3.3) Intervención de la red institucional:

Las “Redes institucionales se definen como organizaciones gestadas y constituidas para cumplir con objetivos específicos, que satisfagan necesidades particulares del sistema-usuario; necesidades que son puntuales y deben ser canalizadas dentro de organismos creados para tales fines”²².

En primera medida, las pasantes que iniciaron el proceso en la intervención primaria, realizaron un acercamiento a la comunidad por medio de los animadores sociales, en este espacio se inició un primer contacto con las diferentes personas que pertenecían a las parroquias de la Vicaría de la Inmaculada Concepción, este proceso se realizó para identificar las problemáticas que se encontraban latentes en la comunidad, y con esto iniciar una ruta de atención e identificación de las posibles instituciones que atenderían a futuro esas necesidades.

Seguidamente la actual pasante retoma la intervención, teniendo como insumo las anteriores etapas planteadas por la autora Mónica Chadi (diagnostico social de la red y evaluación de los medios), procede a realizar la intervención propia mente dicha, en este momento selecciona de la base de datos un grupo de instituciones externas a la vicaría que atienden diferentes problemáticas, procediendo así a la realización de la convocatoria, se plantean cinco reuniones que se llevaron a cabo en las siguientes fechas:

- 7 de noviembre del año 2014
- 24 de noviembre del año 2014
- 27 de abril del año 2015
- 25 de mayo, del año 2015
- 28 de agosto del año 2015

Se plantea una reunión de mantenimiento de la red, para el seguimiento de nodos y vínculos creados durante este proceso para el mes de septiembre.

En la realización de estas reuniones participaron 43 instituciones que hacen parte actualmente del convenio de redes externas de la Vicaría de la Inmaculada Concepción con estas instituciones ya se está realizando el trabajo en red, ya que el compilado de servicios que cada una que estas ofrece se envió y se retroalimentó junto a la ficha de remisión para así iniciar con la remisión de las

²² CHADI Mónica. Redes sociales en el trabajo social. Editorial Espacio, Buenos Aires, 2000. Pg. 57

Personas que se acerquen a las instituciones y a la Vicaría de la Inmaculada Concepción.

9.) RESULTADOS DEL PROCESO

A continuación se desarrollara cada objetivo de una forma más amplia para lograr un mejor entendimiento de la intervención realizada para la consolidación de las redes inter-institucionales de la Vicaría de la Inmaculada Concepción.

Objetivo General	Resultado
Consolidar el trabajo de redes inter-institucionales como estrategia de atención frente a problemáticas presentes en la población perteneciente a la Vicaría de la Inmaculada Concepción durante el segundo periodo de 2014 y primer y segundo periodo de 2015.	Este objetivo se desarrolló a lo largo de la intervención, en este proceso se consolido el trabajo de redes, con 33 instituciones que se encuentran dentro el directorio de redes de la Vicaria de la Inmaculada Concepción.
Objetivos Específicos	Resultado
Estructurar la reorganización del directorio interinstitucional (redes externas) bajo los lineamientos del Plan de evangelización y el centro estratégico de la dimensión social.	Se retomó el directorio producto de la intervención de las anteriores pasantes, en este proceso se extraen las instituciones externas ya que la Vicaría se interesó en continuar el proceso de activación de redes con estas.
Gestionar espacios de interacción con las instituciones por área temática de manera personal, grupal y/o virtual, con el fin de lograr el primer contacto	Se realizaron 5 reuniones inter-institucionales en espacios de la Vicaria de la Inmaculada Concepción.
Activar los nodos y vínculos de acuerdo a problemáticas atendidas en las instituciones con las que se gestiona el proceso de redes.	La activación de nodos se realizó teniendo en cuenta las problemáticas que presentaban las personas que se acercan a las diferentes parroquias de la Vicaría y retomando las instituciones que posiblemente darían respuesta a esas demandas, esto por medio de un primer contacto telefónico y envió de correos, con el fin de fortalecer los vínculos entre la Vicaria y las instituciones, con el fin de generar posteriormente los encuentros grupales
Realizar seguimiento de nodos y vínculos establecidos durante el proceso de identificación y	Se plantea una reunión en el mes de septiembre para la seguimiento de nodos y fortalecimiento de vínculos, en

conformación de las redes interinstitucionales.	esta reunión se realizó el mantenimiento de la red
Retroalimentar la sistematización de la información que las instituciones actualicen en sus portafolios de servicios frente a la atención dada a la población perteneciente a la Vicaría	Se realizara una retroalimentación constante del directorio institucional para que la información ofrecida a los beneficiarios de la red sea actualizada y pertinente

Los resultados obtenidos durante el proceso de intervención en la Vicaría de la Inmaculada Concepción se mencionaran a continuación:

9.1) Reorganización del directorio de redes institucional e iniciación de la convocatoria para los encuentros inter-institucionales

Teniendo en cuenta lo expuesto anteriormente por la autora Mónica Chadi acerca de la intervención propiamente dicha y dando continuidad con el proceso se plantea lo siguiente.

- Se trazan los objetivos de trabajo que se desarrollaran durante segundo semestre del año 2014 y el primer y segundo del año 2015.
- Se establecen las problemáticas más latentes
- Se realiza la reorganización del directorio de redes retomando para este proceso únicamente las instituciones externas a la Vicaría ya que en el directorio se encontraban instituciones tanto internas (que dependen de alguna forma de la Arquidiócesis) como externas o independientes a la Vicaría y solo con estas se inicia la activación
- Se toma el directorio reorganizado como base para proceder con la intervención y se seleccionan las instituciones externas para iniciar con el proceso
- Se realiza la convocatoria para la realización de las reuniones inter-institucionales
- Se realizan las reuniones para el establecimiento del convenio de redes

Del directorio se establecen las instituciones que son externas a la Vicaría, solo con estas se realiza la consolidación del trabajo de redes inter-institucionales de la Vicaría de la Inmaculada Concepción

La pasante inicia el proceso de convocatoria con el establecimiento de nodos y vínculos, con un grupo de instituciones seleccionadas del directorio reorganizado.

Para el segundo semestre del año 2014 se programan dos reuniones, los días 7 y 24 de noviembre, posterior en el primer semestre del año 2015 se plantean dos reuniones más los días 27 de abril y 25 de mayo, finalmente para el segundo

semestre del año 2015 se plantea la última reunión el día 28 de agosto, este proceso de desarrollo en dos momentos:

- Realizar el primer contacto telefónico.

Se procede con la realización de un guion el cual es aprobado por la trabajadora social de la dimensión social de la Vicaría **ver anexo A**, se inician los primeros contactos vía telefónica, se retoman las instituciones seleccionadas con las que se inicia el contacto, en este proceso se identificó que existían varias instituciones con información desactualizada, lo cual fue un limitante; con las instituciones que se logró el contacto telefónico se explicó el objetivo de la red , la fecha de las reuniones y el orden del día de la reunión.

Algunas pocas instituciones manifestaron el no deseo de participar en el convenio de redes, se continúa el trabajo con aquellas que demostraron ser receptivas frente al trabajo por realizar.

- Envío de correos electrónicos y verificación de asistencia

Posterior al primer contacto telefónico con las instituciones seleccionadas se procede al envío de correos electrónicos con la carta de invitación a la reunión, especificando el objetivo de la misma “realizar un primer acercamiento con las instituciones convocadas para la consolidación del convenio interinstitucional de redes de la Vicaría de la Inmaculada Concepción.” **Ver anexo No B**

En este correo se especifica las fechas de las reuniones, hora, dirección del encuentro, orden, desarrollo de la reunión, posterior se realiza contacto telefónico para la confirmación de asistencia, así se presenta el listado de instituciones que confirmaron su asistencia para participar en las reuniones

Se realiza el mismo proceso de convocatoria para las cinco reuniones que se programaron en el trabajo de consolidación de redes interinstitucionales de la vicaría, a continuación se relacionan las instituciones que participaron en cada una de las reuniones programadas

9.2) Asistencia reunión 7 de noviembre:

1. Fundación derecho a nacer
2. Parroquia maría auxilio de los Cristianos
3. Obra Hermano Héctor
4. Casa de Bill
5. Fundación sion casa de dios
6. Fundación Domus Colombia
7. Oasis de vida
8. Fundación amigos del abuelo

El día 7 de noviembre se realiza la primera reunión que da lugar en la Vicaria Episcopal Territorial Inmaculada Concepción Calle 29 # 32 -09. Barrio Acevedo Tejada- Teusaquillo en esta se da inicio al establecimiento del convenio de redes interinstitucional de la Vicaria de la Inmaculada Concepción, en este encuentro participan las 8 instituciones de las 10 que habían confirmado asistencia. En el Ver anexo C se encuentra la asistencia a esta reunión.

9.3) tencia reunión 24 de noviembre

9. Fundación santo domingo de guzmán
10. Fundación colombiana de servicios comunitarios
11. FUNES para niños especiales
12. Fundación Cares
13. Fundación pie de apoyo Colombia
14. Fundación de atención al migrante
15. Fundación vida por amor a ellos
16. Comunicaciones de la Arquidiócesis
17. Hogares luz y vida
18. Asociación creemos en ti
19. Fundación escuela taller
20. Aso san diego

El día 24 de noviembre se realiza la segunda reunión interinstitucional, de las 16 fundaciones que confirmaron asistencia previamente, asistieron a la reunión 12 instituciones y una (Fundación Casa Taller) envía un correo disculpándose por su ausencia esperando participar en una futura reunión, la lista de asistencia a esta reunión se encuentra en el **Ver anexo D**

9.4) Asistencia reunión 27 de abril

21. Fundación Eudes
22. Fundación caminos de libertad
23. CDJ Casa de la Juventud Restrepo
24. Centro de Rehabilitación para adultos ciegos CRAC
25. Asodiabetes
26. Hogar cristo hermanas misioneras de la caridad
27. BENPOSTA Colombia Nación de Muchachos

En la tercera reunión confirman asistencia 15 instituciones de las convocadas, a esta asisten 7 instituciones, es importante resaltar que ese día se presentó la marcha de maestros por la calle 26 debido al paro, por este motivo fue difícil para los representantes de las instituciones el acceso a lugar de la reunión. La asistencia a esta reunión se encuentra en el **anexo E**

9.5) tencia reunión 24 de mayo

28. Fundación centro de apoyo vivir
29. Fundación san Cipriano
30. Fundación SEDESNID
31. Fundación SIMEON
32. Liga sida
33. Fundación CALBERG
34. Fundación hogar FERVOR
35. GRANFUNDACION

En la cuarta reunión confirmaron asistencia 12 instituciones, en la cual asisten a la reunión 8 instituciones. El listado de asistencia a esta reunión se encuentra en el **anexo F**

9.6) Asistencia reunión 28 de agosto

36. Fundación Colombiana del Tiempo libre (FUNLIBRE)
37. Fundación Formemos
38. Fundación Derecho a Morir Dignamente
39. Fundación mi Familia
40. ASCOPAR Asociación Colombiana para el Desarrollo de Personas con Discapacidades
41. Hogar Infantil las Aguas
42. CODACOP Corporación de apoyo a comunidades populares
43. FUNDACION CREO

En la quinta y última reunión de proceso de activación de redes externas confirmaron asistencia 13 intuiciones de las cuales 8 asistieron a la reunión. El listado de asistencia a esta reunión se encuentra en el **anexo G**

9.7) den y desarrollo de las reuniones

Las reuniones anteriormente nombradas se realizaron por la pasante Alejandra Rodríguez, en coordinación de la trabajadora social Katerine Bonilla, estas se desarrollaron de 9 am a 12 pm, con un tiempo limitado ya que las personas asistentes no contaban con más disponibilidad por sus compromisos laborales, a continuación se expondrá el orden y desarrollo de cada reunión programada.

- Bienvenida
- Objetivo del encuentro
- Conociéndonos: Presentación general de los participantes
- Donde estamos: Contextualización general de la Vicaria
- Experiencias por institución (fundación, programas que ofrece, población que atiende)

- Compartir
- Expresando: Retroalimentación general de la experiencia
- Exposición del formato de remisión y ruta de atención para las personas que se beneficien de la red
- Agradecimiento
- Despedida

Se anexa la presentación en power point, socializada en las reuniones, Ver **anexo H**

En la narración de las experiencias cada institución realizó una contextualización histórica de la fundación, como inicio, cuál fue su razón de ser, (ya que muchas de las directoras de estas fundaciones se encontraban en la reunión), durante la narración se expresaron las problemáticas que han superado dichas instituciones, en estas se resaltó el factor económico ya que muchas de ellas viven de donaciones de terceros puesto que la población que atienden es de bajos recursos económicos

Al finalizar la reunión se realizó el diligenciamiento de un formato donde cada institución aportó datos como:

- Nombre de la institución
- Programas, servicios o proyectos que ofrece
- Población a la que atiende
- Requisitos para acceder a los servicios
- Personas de contacto

Este formato se encuentra en el **anexo No I**, esto con el fin de realizar el compilado que se entregará a cada una de las instituciones que participó en las reuniones realizadas, esto con el fin de estructurar conjuntamente con la Vicaría un directorio y así lograr remitir a las personas cuando sea necesario, este compilado se puede evidenciar en el **anexo J**

Al final del formato se encuentran las observaciones sugeridas por los asistentes a las reuniones para los siguientes encuentros, entre estas se resaltaron:

- “Felicidades muy interesante estos espacios para trabajar mancomunadamente”
- “Esperamos continuar participando en este trabajo que contribuye al mejoramiento de la calidad de vida de las personas necesitadas”
- “Gracias por habernos tenido en cuenta para conformar estas redes interinstitucionales”

Un logro muy importante en este proceso de redes fue el contacto con la Oficina de Comunicaciones de la Arquidiócesis ya que esta se comprometió a publicar y dar a conocer a las instituciones que son parte del convenio, por medio de la

página web y el periódico se mostraran eventos que se realicen en las fundaciones o actividades de interés, con el fin de promocionar y dar a conocer las fundaciones, la función y el papel tan importante que estas cumplen en la sociedad.

Finalmente se expuso la ficha de remisión la cual será tomada en cuenta a la hora de remitir a alguna persona que se acerque a la Vicaría o a las diferentes instituciones que estén dentro del convenio de redes, esta ficha precisa datos fundamentales como:

- Los datos generales del caminante
- Generalidades del proceso de acompañamiento
- Motivo de la remisión
- Institución sugerida para la remisión
- Firma y nombre del acompañante

Esta ficha de remisión se puede evidenciar en el **anexo K**. Durante el mes de junio del año 2015 se realizó el envío del compilado de instituciones que hasta la fecha están dentro del convenio, así mismo la ficha de remisión y la ruta de atención que se debe llevar a cabo esta se puede evidenciar en el **anexo L**

Todas las reuniones realizadas se han llevado a cabo con la misma metodología, se realiza la sistematización de la información recolectada con la ficha que se diligencio durante las cinco reuniones que se realizaron hasta la fecha, esta información se encuentra en el compilado institucional el cual fue enviado a las 43 instituciones que hacen parte del convenio de redes.

Es importante mencionar que la pasante de mutuo acuerdo con la Vicaría de la Inmaculada Concepción se comprometió a dar continuidad con el proceso de redes externas en la figura de voluntariado, este proceso se llevó a cabo durante el primer y segundo semestre del año 2015 esto con el propósito de darle continuidad al proceso de activación de redes, y así realizar las 5 reuniones interinstitucionales que se planearon.

La reestructuración de la base de datos interinstitucional reposa en un documento de Excel en la Vicaría de la Inmaculada Concepción

9.8) Establecimiento de nodos y fortalecimiento de vínculos.

Dando continuidad al proceso metodológico propuesto por la autora, se mostrará a continuación una gráfica que permite identificar las instituciones que presentaban un contacto con la Vicaría y otras con las que la Vicaría no ha trabajado, esto con el fin de evaluar la creación y fortalecimiento de Vínculos entre la Vicaría y las instituciones.

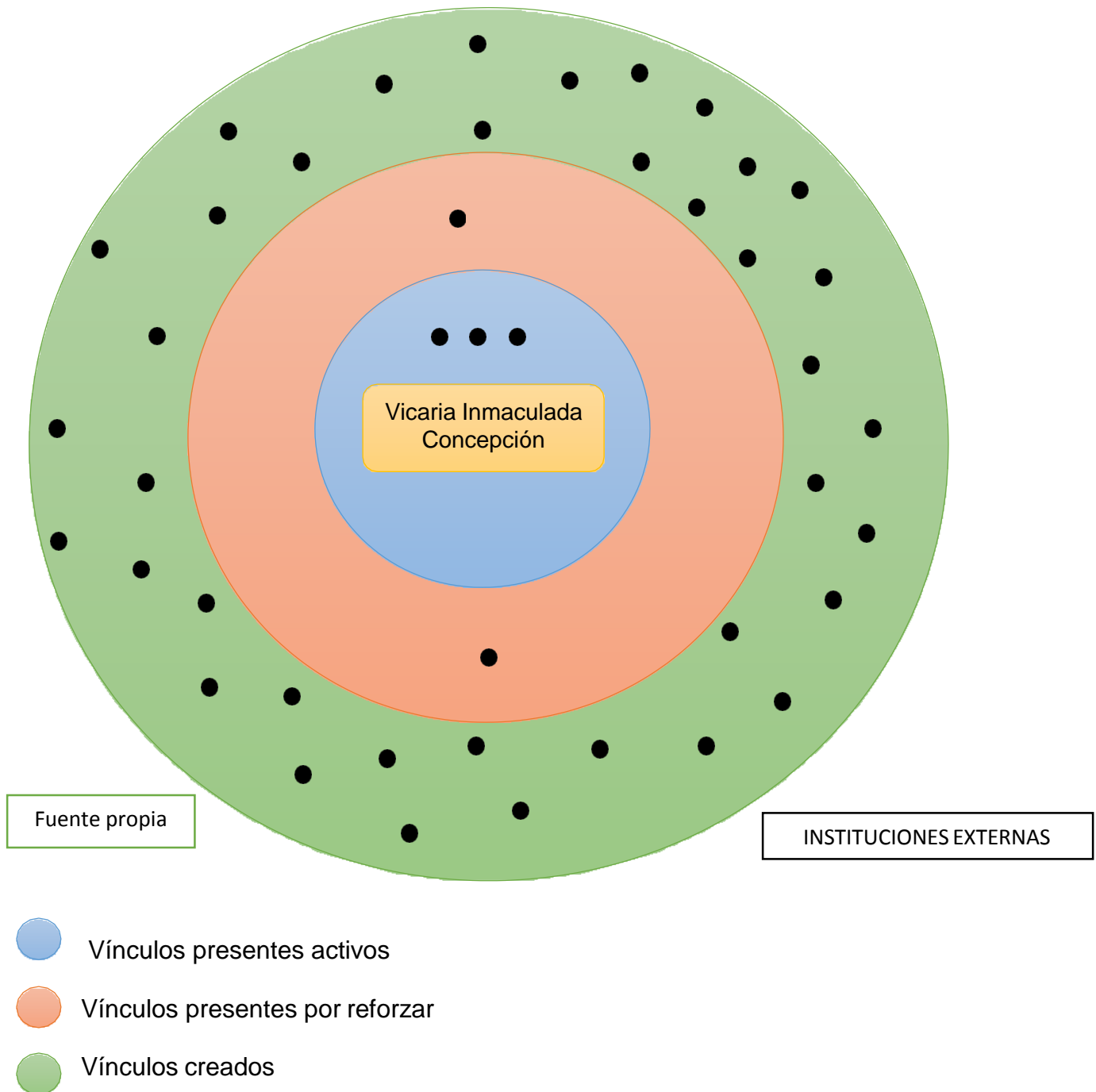

En la anterior grafica se puede observar que la Vicaria tenía un vínculo activo con tres instituciones con las cuales ha trabajado constantemente en la remisión de personas para ser atendidas en sus diferentes problemáticas, dicha relación se ha dado informalmente, estas son:

- Asociación creemos en ti
- Fundación escuela taller
- Aso san diego

Posterior se identifican dos instituciones con las que la Vicaria trabajo en determinado momento, con las que se perdió contacto, se realiza la identificación de estas para así reforzar los vínculos creados anteriormente, estas instituciones son:

- Fundación vida por amor a ellos
- Hogares luz y vida

La información anterior sirvió como insumo y punto de partida para la creación de los nodos con los que se inició el trabajo de consolidación de la red, ya que como lo propone la autora, el punto de partida debe ser la evaluación de los vínculos existentes en la red para así continuar con la búsqueda de nuevos nodos y el establecimiento de vínculos entre los mismos

Establecimiento de nodos para la conformación del trabajo de redes interinstitucional

Para el establecimiento de nodos se retomó el compilado institucional que las anteriores pasantes crearon producto de su intervención, con este insumo y teniendo en cuenta las principales problemáticas que aquejan a la población perteneciente a la Vicaría, se seleccionan las instituciones externas a la Vicaria que posiblemente den respuesta a dichas demandas de la población, aproximadamente se seleccionaron 70 instituciones, por otro lado se tiene en cuenta las cinco instituciones mencionadas anteriormente ya que estas presentaban un contacto establecido con la Vicaria, esto para dar inicio al proceso de establecimiento y creación vínculos.

Como se evidencia en la gráfica y teniendo en cuenta la información anteriormente nombrada se estableció un vínculo con 38 instituciones las cuales se mostraron receptivas ante el proceso, participando así en los encuentros interinstitucionales que dieron lugar en la Vicaria estableciéndose una comunicación constante entre la Vicaria y las mismas, las instituciones con las que se llevó a cabo este proceso son las siguientes:

- Fundación Colombiana del Tiempo libre (FUNLIBRE)
- Fundación Formemos

- Fundación Derecho a Morir Dignamente
- Fundación mi Familia
- ASCOPAR Asociación Colombiana para el Desarrollo de Personas con Discapacidades
- Hogar Infantil las Aguas
- CODACOP Corporación de apoyo a comunidades populares
- Fundación CREO
- Fundación Eudes
- Fundación caminos de libertad
- CDJ Casa de la Juventud Restrepo
- Centro de Rehabilitación para adultos ciegos CRAC
- Asodiabetes
- Hogar cristo hermanas misioneras de la caridad
- BENPOSTA Colombia Nación de Muchachos
- Fundación centro de apoyo vivir
- Fundación san Cipriano
- Fundación SEDESNID
- Fundación SIMEON
- Liga sida
- Fundación CALBERG
- Fundación hogar FERVOR
- GRANFUNDACION
- Fundación derecho a nacer
- Parroquia maría auxilio de los Cristianos
- Obra Hermano Héctor
- Casa de Bill
- Fundación sion casa de dios
- Fundación Domus Colombia
- Oasis de vida
- Fundación amigos del abuelo
- Fundación santo domingo de guzmán
- Fundación colombiana de servicios comunitarios
- FUNES para niños especiales
- Fundación Cares
- Fundación pie de apoyo Colombia
- Fundación de atención al migrante
- Comunicaciones de la Arquidiócesis

Para el mantenimiento y fortalecimiento de la red durante el proceso de intervención se estableció una comunicación contante con cada una de las instituciones.

10) APORTE DE LA EXPERIENCIA

Nivel Personal:

A nivel personal fue grato compartir con el grupo de trabajo de la Vicaría de la Inmaculada Concepción ya que son un grupo unido con valores de amistad, trabajo en equipo y cooperación, conocer la Vicaría y su función me contextualizo sobre la organización de la iglesia a nivel de Bogotá, el trabajo tan amplio y completo que realiza con el fin de mejorar la calidad de vida de las personas que se acercan a estas parroquias y a diferentes espacios eclesiásticos; en cuanto a la experiencia vivida con las instituciones en las que se realizó el contacto durante el proyecto de redes, fue enriquecedor ver como varias personas trabajan unidas para contribuir de una forma y otra a las personas que afrontan distintas dificultades.

Es indispensable que cada persona se concientice de la importancia del trabajo en red, para que este sea un modelo que se replique en muchas instituciones, ya que *la unión hace la fuerza*, por medio del trabajo en red es más fácil llegar a beneficiar a la población que así lo requiera.

Durante la intervención realizada en la pasantía logre desarrollar capacidades como el liderazgo, resiliencia, escucha, empatía, compromiso entre otras, aspectos que serán importantes para el desarrollo personal y profesional.

Nivel Profesional:

A nivel profesional, fue muy enriquecedor vivir esta experiencia, donde logre relacionar en contexto elementos teóricos anteriormente brindados en la academia, es muy grato saber que como profesional se pueden realizar grandes aportes a la sociedad, por este motivo sentí la necesidad de continuar con el proceso de redes el siguiente semestre, para realizar una labor más amplia y así aportar a la Vicaría de la Inmaculada Concepción y a las personas que se beneficiaran de este proceso un compilado de instituciones más amplio, y lograr que un mayor número de personas se puedan beneficiar de todos los servicios que ofrecen estas fundaciones.

Esta experiencia me llevo a repensarme como profesional en formación y ver como la adquisición de nuevos conocimientos me permitieron reflexionar acerca de los retos que tiene el trabajador social en la intervención del trabajo social en red, el trabajar en torno al método de intervención comunitaria me permitió la identificación de las necesidades sociales de una comunidad, adoptar medidas para satisfacer esas necesidades y movilizar las fuerzas de la comunidad para alcanzar los objetivos propuestos

Sin duda es importante ver el posicionamiento que tiene la carrera de trabajo social en estos espacios donde “el trabajador social estimula al sujeto para que persista en los intentos de solución a sus problemáticas y brinde sostén ante la frustración, proporcionando apoyo material, apoyo de status, compañía social.”²³

²³ J.F Campos, El Trabajador Social en Redes- una vieja práctica y una nueva teorización. Universidad de Valencia, Valencia España, 1996, Pg. 23

11.) CONCLUSIONES

- Producto de las reuniones interinstitucionales se obtuvo el compilado de 43 instituciones el cual fue enviado a cada una de las organizaciones para iniciar el trabajo en red.
- Durante el proceso de la reorganización del directorio de redes se identificó que algunas instituciones no contaban con los mismos teléfonos y correos electrónicos y otras instituciones se encontraban liquidadas lo que limitó el proceso de convocatoria para realizar así la consolidación del convenio de redes.
- Un logro importante corresponde a la participación de 43 instituciones que hacen parte del convenio de redes, las cuales con sus representantes, asistieron a los encuentros vivenciados en la Vicaría de la Inmaculada Concepción, cada reunión se desarrolló en grupos aproximadamente de 10 instituciones de forma grupal lo cual posibilitó un acercamiento con estas frente a los servicios brindados a la comunidad, siendo importante precisar que la participación de estas instituciones se generó de forma voluntaria para asistir de forma directa en los encuentros de la Vicaría.
- Durante el proceso de convocatoria en el establecimiento de nodos y vínculos con las instituciones, se identificó la responsabilidad social y el interés manifestado por estas instituciones en participar en el proceso de trabajo en red, mostrándose receptivas frente a la activación de redes externas de la Vicaría de la Inmaculada Concepción.
- Por medio de la comunicación que se estableció con cada una de las instituciones se retroalimentó la información que se tenía previamente en la base de datos interinstitucional, entre esta nuevos servicios, cambio de correos y números telefónicos.
- Un producto importante que se obtuvo dentro del proceso de activación de redes, es contar con la oficina de comunicación de la Arquidiócesis de Bogotá, ya que por medio de esta las instituciones que se encuentren dentro del convenio se podrán promocionar y dar a conocer por la página web y el periódico Arquiduicesano.
- Se identificó la importancia del trabajador social como líder y dinamizador del proceso de conformación de las redes inter-institucionales, ya que por

medio de esta labor se potencializan los vínculos creados entre las instituciones y la Vicaría de la Inmaculada Concepción.

- Es significativo resaltar la importancia de la pasantía como modalidad de grado ya que es un proceso donde el estudiante se enfrenta a los retos de del campo profesional, articulando con la práctica los conocimientos adquiridos previamente en la academia.
- El trabajo social en red puede calificarse como una de las respuestas para lograr una mayor humanización ante las dificultades que presenta la población perteneciente a las diferentes parroquias de la Vicaría de la Inmaculada Concepción.
- Es importante reconocer el beneficio que obtienen las personas menos favorecidas por medio de un trabajo en red coordinado desde un profesional social, por lo tanto es importante potencializar este trabajo en los diferentes campos de acción de la profesión.
- Para que la red interinstitucional tenga mayor impacto y perdure, es importante realizar encuentros semestrales para el mantenimiento de la misma, ya que por medio de este proceso se fortalecen los vínculos creados durante el proceso de conformación de los nodos

12.) RECOMENDACIONES

- Realizar encuentros para el mantenimiento de vínculos y nodos de la red interinstitucional donde las personas socialicen las experiencias vivenciadas a partir del funcionamiento del trabajo en red
- Realizar una retroalimentación continua a la base de datos que se estableció en la Vicaría de la Inmaculada Concepción teniendo en cuenta la existencia de varias instituciones y fundaciones nuevas que se han ido estructurando y cuentan con servicios importantes para brindar a las personas que los requieran.
- Es importante promocionar estos espacios de trabajo en red en las diferentes vicarias de Bogotá y así de esta forma se continúe en la contribución de apoyo a la comunidad de una forma más amplia con mayor cobertura en atención.
- Continuar realizando más encuentros inter-institucionales para retroalimentar el compilado de instituciones que hacen parte del convenio de redes.
- Potencializar el proceso de pasantía como modalidad de grado en cada una de las instituciones, ya que este es un proceso enriquecedor para el estudiante en formación teniendo en cuenta que es allí donde este tiene su primer acercamiento en al accionar profesional

BIBLIOGRAFÍA

- CHADI, Mónica. Redes Sociales en el Trabajo Social .Espacio Editorial. Bueno, Buenos Aires 2000.
- ARQUIDIÓCESIS DE BOGOTÁ. Plan de evangelización 2013-2022 “Sal de la tierra y luz del mundo”. Bogotá Colombia
- VELÁZQUEZ A. Alejandro. Manual introductorio al análisis de redes sociales, 2005, México.
- Fundación banco arquidiocesano de alimentos Proyecto de redes institucionales. Documento de trabajo social. 2002-2004. Bogotá
- CAMPOS Vidal, Redes y el trabajo social. Taula Quaderns de Pensament, Núm. 25-26, 1996. España
- Exhortación Apostólica del santo padre Francisco a los Presbíteros y Diáconos, a las personas Consagradas y a los Fieles Laicos, sobre el anuncio del Evangelio en el Mundo Actual: la transformación de la iglesia: Una iglesia en salida, Disponible en: http://w2.vatican.va/content/francesco/es/apost_exhortations/documents/pa-pa-francesco_esortazione-ap_20131124_evangelii-gaudium.html
- CAMPOS Vidal, FRANCISCANO José. Redes y el trabajo social. Taula Quaderns de Pensament. España. 1996
- LÓPEZ. Emilia; CHAPARRO. Melba; Competencias laborales del trabajador. Social vistas desde el mercado laboral Tabula Rasa. Bogotá - Colombia, No.5. 2006.
- FUNDACIÓN BANCO ARQUIDIOCESANO DE ALIMENTOS. Documento de Trabajo Social. 2002- 2004. Bogota
- MAGUIRE, Lambert, La interfaz de los trabajadores sociales con personal de redes, Trabajo Social con Grupos, vol. 3, Nueva York,1980

- EZEQUIEL ander-egg, Como elaborar un proyecto: guía para diseñar proyectos sociales y culturales- ICESA - Instituto de Ciencias Sociales Aplicadas- Argentina .2008.

ANEXO A.

GUION CONVOCATORIA DE LLAMADAS A LAS INSTITUCIONES REDES

Buenos días... con quien tengo el gusto... ...XXXXXXXX

Sería tan amable de comunicarme con la persona encargada del área de gestión social (si no hay con la persona encargada de la empresa el director o gerente) Muchas Gracias

Buenos días...XXXXXXXX con quien tengo el gusto...XXXXXXXX ¿Cómo está usted? ...XXXXXXXX

Mi nombre es Alejandra Rodríguez Trabajadora Social en formación pasante de la Vicaría De La Inmaculada Concepción, usted me permite unos momentos para comentarle acerca de nosotros.

Si o no. Si dicen no se le pregunta cuando nos daría un tiempo para comentarle a detalle el interés de poder conocernos y contarle de que se trata nuestra institución y el interés que tenemos de establecer contacto con ustedes.- Espacio para contestar a la persona.

Nosotros somos parte de la Arquidiócesis de Bogotá que maneja bajo una organización interna una jurisdicción territorial a la cual somos 1 de las 6 zonas, nuestra jurisdicción acoge especialmente la zona centro de la ciudad y alcanzamos a abarcar parte de 5 localidades candelaria, Teusaquillo, puente Aranda, mártires, Santafé. Teniendo en cuenta la cobertura y acogida que tenemos por las características propias de la institución desde el área de gestión y promoción de redes estamos haciendo un acercamiento a instituciones con las es de vital importancia integrarnos y apoyarnos en el trabajo que realizamos por lo tanto quisiera saber la oportunidad de podernos acercarnos o ustedes venir como se les facilite más para conocernos y comentarles detalladamente de nuestro objetivo.

Espacio para que contesten y pregunten. ...XXXXXXXX

Si requiere información más detalla se puede comunicar con la persona encargada del área la Trabajadora social Katerine Bonilla a los números 5704860-5707665 ext. 115 o al número celular 3114406380 en horarios de oficina.

ANEXO B

CARTA DE INVITACIÓN REUNIÓN INTERINSTITUCIONAL

Bogotá # de noviembre de #
Ciudad

Respetados Miembros

Le extendemos un fraternal saludo, deseándole que su labor diaria sea para el bien de nuestra sociedad Colombiana.

Extendemos una cordial invitación a participar en el primer encuentro interinstitucional, para fortalecer los vínculos con la Vicaria Episcopal Territorial de la Inmaculada Concepción, la reunión tiene como objeto activar las redes externas y brindar un espacio de encuentro para crear un vínculo fraternal y saber de qué forma su institución puede contribuir en el proceso de atención de los usuarios de la vicaría y las diferentes fundaciones e instituciones con las que se realice el encuentro.

Hay dos días donde se realizara la reunión, con el fin de dar flexibilidad según la disponibilidad de tiempos de las personas encargadas de las diferentes instituciones, en ambas sesiones se ejecutara la misma actividad. Se requiere de ustedes la remisión de una persona representante de cada institución que contara con 10 minutos para exponer la función y población que se atiende y requisitos para acceder a los servicios.

Fechas: #####

Hora: 9:00 a.m. a 12:00 m

Lugar: Vicaria Episcopal Territorial Inmaculada Concepción
Calle 29 # 32 -09. Barrió Acevedo Tejada-Teusaquillo

Contacto: Katerine Bonilla
570 48 60 extensión 115
Correo electrónico: dimension-social-inmaculada@arquibogota.org.co
pasanteucm@gmail.com

Por favor confirmar la fecha a la cual podrán ser participantes por medio electrónico

Agradecemos su atención y participación

Katerine Bonilla
Trabajadora Social

Alejandra Rodríguez
Pasante Trabajo social

ANEXO C.

LISTADO DE ASISTENCIA REUNIÓN 7 DE NOVIEMBRE 2014

 *Arquidiócesis de Bogotá*

vicaria episcopal territorial inmaculada concepcion
Dimensión social de la evangelización

LISTA DE PARTICIPACION

Fecha: 7 - Noviembre - 2014 Lugar: Vicaría Inmaculada Concepción
 Tema: Reunión inter-institucional Hora: 8 Am - 11 pm
 Responsable: (persona y área) Dimensión Social - Alejandra Rodríguez - Katerine Bonilla

No	NOMBRES Y APELLIDOS	INSTITUCION	TELEFONO	CORREO ELECTRONICO
1	Gladys Castro / ^{Coordinadora} de proyectos	Fundación Derecho a Nacer	212 71 74	info@derechoanacer.org
2	Martha Garza / Psicóloga	Fundación Derecho a Nacer	212 71 74 - 212 7 3 59	ayudame@derechoanacer.org
3	Ara Izano / Coordinadora	Parroquia Mavicus	813 67 87 - 321 208 55 52	arabelodi@hotmail.com
4	Allio Forero / Colaborador	Parroquia Mavicus	813 67 87	Cosuma_cirg@yahoo.es
5	Hermana Ester / Administradora	Obra Hermano Hector	301 573 76 11 - 566 21 92	obrahernanhector@hotmail.com
6	German Sicard / Director	Casa de Bill	315 384 78 76	lacasadebill@hotmail.com
7	Antonio Ruvo / ^{Coordinador} terapéutico	Casa de Bill	319 855 90 25	lacasadebill@hotmail.com
8	Joaquín Tobías / Director	Fundación Sión Casa de Dios	310 870 71 04	fundacioncavedios@hotmail.com
9	Rodrigo Años / Fundador	Fundación Domus Colombia	260 81 22	domuscolombia@hotmail.com
10	Juan Sánchez / Voluntario	Fundación Casa De Vida	249 44 42	f.casadevida@gmail.com

 *Arquidiócesis de Bogotá*

vicaria episcopal territorial inmaculada concepcion
Dimensión social de la evangelización

LISTA DE PARTICIPACION

Fecha: 7 - Noviembre - 2015 Lugar: Vicaría Inmaculada Concepción
 Tema: Reunión Inter-institucional Hora: 8 am - 11 am
 Responsable: (persona y área) Dimensión Social - Alejandra Rodríguez - Katerine Bonilla

No	NOMBRES Y APELLIDOS	INSTITUCION	TELEFONO	CORREO ELECTRONICO
11	Kevin Aragón / Voluntario	Fundación Oasis	304 437 8509	f.oasisdeuda@gmail.com
12	Ekla Rosa / Representante legal	Fundación Amigo del Ahogado	249 44 42	Jesyan503@gmail.com

ANEXO D

LISTADO DE ASISTENCIA REUNIÓN 24 DE NOVIEMBRE 2014



vicaria episcopal territorial inmaculada concepcion
Dimension social de la evangelizacion

LISTA DE PARTICIPACION

Fecha: 24 - Noviembre - 2015 Lugar: Vicaria Inmaculada
 Tema: Reunion Interinstitucional Hora: 8:00 am - 11:00 am
 Responsable: (persona y area) Dimension Social - Alejandra Rodriguez - Katherine Bonilla

No	NOMBRES Y APELLIDOS	INSTITUCION	TELEFONO	CORREO ELECTRONICO
11	Ismaela Benitez	Fundación Escuela Taller	324 38 57 - 112	Contacto@escuelataller.org
12	Sandra Dimenez	Aso. San Diego	338 37 61 - 22	Comunicacion@centrointernacional.com



vicaria episcopal territorial inmaculada concepcion
Dimension social de la evangelizacion

LISTA DE PARTICIPACION

Fecha: 24 - Noviembre - 2014 Lugar: Vicaria Inmaculada
 Tema: Reunion Interinstitucional Hora: 8:00 am - 11:00 am
 Responsable: (persona y area) Dimension Social - Alejandra Rodriguez - Katherine Bonilla

No	NOMBRES Y APELLIDOS	INSTITUCION	TELEFONO	CORREO ELECTRONICO
1	Adriana Vargas	Fundación Santo Domingo de Guzman	360 55 11 EXT 1417	Comunicacion@espaolista@bogota.org
2	Hermana Igra Neira	Fundación Colombiana de Servicios Comunitarios	320 232 16 16 - 48 62 72	Clarita2121@gmail.com
3	Liliana Ardila Moreno	Unidad para Niños Especiales	314 297 5173 - 272 13 92	Unidadparaniosespeciales@palm.com
4	Hermana Melida Falcon	Fundación Cares	284 79 10	Melida.falcon@es@gmail.com
5	Rafael Guerrero	Fundación pro de apoyo Col.	386 26 55 - 313 332 84 17	Fundacionprodeapoyocolombiano@gmail.com
6	Hermana Julia Ruiz	Fundación de Atención al migrante	313 341 94 05 - 260 16 39	abfamg@gmail.com
7	Dineth Acuña	Fundación Vida por amor a ellos	211 28 06 - 320 442 73 68	Fundacionvidaporamoraellos@falcon.es
8	Oriel Vargas	Oficina de Comunicaciones	768 51 34	Fundacioncomunicacion@es@gmail.com
9	Hermana Valeriana García	Hogar Luz y Vida	280 08 68	hogarlvzvida@gmail.com
10	Maria del Rosario Gonzalez	Asociación Creemos en ti	288 07 05 - 244 65 02	asoccreemosenti@hotmail.com

ANEXO E:

LISTADO DE ASISTENCIA REUNIÓN 27 DE ABRIL 2015



vicaria episcopal territorial inmaculada concepcion
Dimension social de la evangelizacion

LISTA DE PARTICIPACION

Fecha: 27-Abril-2015

Lugar: Vicaria Inmaculada

Tema: Reunion Activacion de Redes

Hora: 8:00am - 11:00am

Responsable: (persona y area) Dimension Social- Alejandra Rodriguez - Katherine Bonilla

No	NOMBRES Y APELLIDOS	INSTITUCION	TELEFONO	CORREO ELECTRONICO
1	Rene Alexis Rey	Fundacion EUDES	610 25 09-618 4664	fundades.pastoral@gmail.com
2	Janeth Duarte	Centro de rehabilitacion CERC	720 90 46	investigacion@crosscolombia.org
3	Maria Helena Arguilar	Hermanos misioneros de la Ciudad	285 13 25	Maelama@hotmail.com
4	Fredy Cardona	Fundacion Caminos de libertad	280 33 91	fredy.cardona@caminosdelibertad.org
5	Luz stella Sabogal	Casa de la Juventud	209 30 92	
6	Marcela Triana	Asociacion diabetes	744 08 88	ardidiabetes@ardidiabetes.org
7	Rocio Zambrano	Fundacion Benposta	334 48 27-2840081	proyectos@benpostaColombia.org

**ANEXO F:
LISTADO DE ASISTENCIA REUNIÓN 24 DE MAYO 2015**



vicaria episcopal territorial inmaculada concepcion
Dimension social de la evangelizacion

LISTA DE PARTICIPACION

Fecha: 24-Mayo-2015

Lugar: Vicaria Inmaculada

Tema: Redes interinstitucionales

Hora: 8:00 am - 11:00 am

Responsable: (persona y area) Dimension Social - Alejandra Rodriguez - Katevine Bonilla

No	NOMBRES Y APELLIDOS	INSTITUCION	TELEFONO	CORREO ELECTRONICO
1	Lilian Uvarza Rojas	Fundacion Centro de apoyo Vivir	300 587 3972	Centrodeapoyovivir@hotmail.com
2	Beatriz Restrepo	Fundacion San Cipriano	248 63 24	SanCipriano25@gmail.com
3	Helda Gomez	Fundacion Amigos del Abuelo	247 44 42	depan1503@gmail.com
4	Nicolas Amortegui	Fundacion Cedernid	301 500 06 41	NicolosAmortegui@Secretariado.org.co
5	Uvarza Rojas	Fundacion Simeon	305 875 3972	fundacionSimeon.org
6	Ricardo Garcia	Fundacion Lucha contra el sida	245 42 57	rgarcia@luchasida.org.co
7	Helena diaz / Directora	Fundacion Hogar Fenor	310 880 32 82	hogar.fenor@yahoo.com
7	Comen	Fundacion Calberg	255 3528 - 609 95 35	FundacionCalberg@hotmail.com
8	Gloria Mercedes Granados	Granfundación	301 220 5998 - 333 8890	desarrolloSocial@granfundacion.org

ANEXO G:

LISTADO DE ASISTENCIA REUNIÓN 28 DE AGOSTO 2015



vicaría episcopal territorial inmaculada concepcion
Dimension social de la evangelizacion

LISTA DE PARTICIPACION

Fecha: 28 - Agosto - 2015

Lugar: Urcas Imposada

Tema: Reunion Interinstitucional

Hora: 8:00am - 11:00am

Responsable: (persona y area) _____

No	NOMBRES Y APELLIDOS	INSTITUCION	TELEFONO	CORREO ELECTRONICO
1	Lina Nava Gonzalez	Fundación Formemos	316 461 97 26	2515-comercial@fundacionformemos.org
2	Esperanza Rodriguez	Fundacion Derecho a morir dignamente	617 82 80	esperanza.derecho@pbr.org.es
3	Silvia Reyes/Subdirectora	Fundación mi familia	231 1012	fundamifamilia@outlook.com
4	luz stella Avela	Funlibre	300 23 40	luzstellaavela@funlibre.org
5	George Humberto Estaba	Fundacion Ascepar	236 1016	278022@gmail.com
6	Eclid Anos /Coordinadora	Hogar infantil las Aguas	318 811 2661-342 70 27	Eclidh.anos19@hotmail.com
7	Martha Kubano	Corporación Coodacop	287 23 45	Coodacop@coodacop.org.co
8	Fundación Creol/Karenet Martinez	Fundación Creol	271 04 94	fundacioncreol@fundacioncreol.org

VICARIA EPISCOPAL TERRITORIAL DE LA INMACULADA CONCEPCION

La Vicaría realiza un Proceso de acompañamiento a 54 parroquias, 9 rectorías y 2 santuarios por medio del equipo de evangelización que conforman las diferentes pastorales y programas. Acompañamiento directo a las instituciones por medio de visitas procesos de formación y articulación de diferentes espacios



NUESTRO EQUIPO

Pastoral Educativa y Catequética: Sandra Gamboa. Psicóloga. Tel: 3704858 ext. 120

Pastoral infantil, vocacional y acólitos: Lina Delgado. Estudiante Licenciatura en biología. Tel: 3704858 ext. 116

Vida consagrada y Pastoral juvenil: Alexandra Acero. Estudiante de Enfermería. Tel: 3704858 ext. 122

Dimensión Social (Pastoral de Salud, penitenciaria y social):
dimensiosocialinmaculada@arqubogota.org
 Katherine Bonilla. Trabajadora Social. Tel: 3704858 ext. 115

Por favor diligencia el formato de contacto con las instituciones.

NO SOMOS ISLAS

Todos estamos unidos por el amor. Por el pensamiento, por la vida.

A veces, es sólo un amor. Un pensamiento y una vida Que ofrecemos a los demás. Sin recompensa alguna.

Únicamente el egoísta Puede decir que está solo. Solo... porque ha renunciado a amar

Y a ofrecerse a los otros. Solo... porque ha hecho De su vida una isla.

Gracias!!!

CENTRO PASTORAL DE ESCUCHA

Es un espacio donde se presta el servicio de escucha y acompañamiento para las y los habitantes y caminantes de nuestra ciudad, que estén buscando expresar sus emociones o estén pasando por circunstancias de angustia, tristeza, desesperanza, soledad, o en general situaciones difíciles para su vida.

SERVICIOS

- Acompañamiento espiritual.
- Escucha, diálogo y acompañamiento a las personas que acuden al centro de escucha.
- Acompañamiento y seguimiento a nivel individual, familiar y grupal.
- Oportunidad de renovar la vida desde una mirada de esperanza.

HORARIOS DE ATENCIÓN

Lunes, martes y miércoles 8:00 p.m. a 8:00 p.m.
 Jueves y viernes 9:00 a.m. a 12:00 m y 2:00 p.m. a 4:30 p.m.

Parroquia Ntra. Sra. De las Nieves
 C.O. 140000
 Teléfono móvil: 3118432798
 Correo electrónico: centropastoraldeescucha@gmail.com

DIMENSIÓN SOCIAL

OBJETIVO GENERAL

- Promover procesos que incidan en el desarrollo humano integral de la persona pobre y necesitada y a su vez genere el fermento en su comunidad, usando como estrategia la conformación y organización de redes fraternales y solidarias de acciones sociales parroquiales y/o comunitarias con un eje transversal en la formación del animador y beneficiario en la adhesión con la persona de Jesucristo, adicionando el acompañamiento, revisión y ajuste del proceso que lo requiera.

Dimensión social

Inmerso en la Dimensión Social se encuentra la pastoral de la Salud y Penitenciaria donde se vinculan a los procesos arquidiocesanos y vicariales apoyados por un Presbítero especialista en el tema y el profesional de Trabajo Social.

ÁREA DE PROMOCIÓN Y GESTIÓN DE REDES

- Redes internas (parroquias)
- Redes externas (institucionales)

TU INSTITUCIÓN



GRACIAS

VICARIA EPISCOPAL TERRITORIAL SOCIAL DE LA DIMENSIÓN SOCIAL DE LA PENITENCIARIA



¿Por donde empezamos?

ANEXO I:

FORMATO DE RECOLECCIÓN DE INFORMACIÓN INSTITUCIONES

**INSTITUCIONES
PROYECTO DE ACTIVACIÓN DE REDES
FORMATO DE CONTACTO CON LAS INSTITUCIONES**

FECHA DE REUNION _____

Nombre de la institución:		Página web:	
Nombre del contacto:		Cargo:	
Teléfono de contacto:		Correo Electrónico:	

NOMBRE DE LA INSTITUCION	PROGRAMAS , SERVICIOS O PROYECTOS QUE OFRECE	POBLACION A LA QUE ATIENDE	REQUISITOS PARA ACCEDER A LOS SERVICIOS	CONTACTOS

OBSERVACIONES DE LA REUNION

GRACIAS POR SU ASISTENCIA

ANEXO J. COMPILADO DE INSTITUCIONES PARTICIPANTES A LAS REUNIONES INTERINSTITUCIONALES DE REDES EXTERNAS

RED INTER-INSTITUCIONAL VICARIA INMACULADA CONCEPCIÓN

A continuación se encontrara un recopilado de las instituciones que asistieron a las cuatro reuniones que se han realizado en la vicaría de la inmaculada concepción durante el segundo semestre del año 2014 y el primer y segundo semestre del año 2015.

INSTITUCION	PROGRAMAS, SERVICIOS O PROYECTOS QUE OFRECE	POBLACION A LA QUE ATIENDE	REQUISITOS PARA ACCEDER A LOS SERVICIOS	OBJETIVO DE LA FUNDACION	CONTACTO S
<p>1</p> <p><u>COMUNICACION</u> <u>ES</u> <u>ARQUIDIÓCESIS</u></p>	<ul style="list-style-type: none"> • Cubrimiento de eventos • Difusión de diferentes actividades de las instituciones • Promoción redes sociales • Dar aconocer las instituciones, (para esto las instituciones deben suministrar determinados datos como programas que ofrecen, misión entre otros) • Promoción de eventos de interés y campañas de evangelización. • Asesorías en comunicación 	<p>Recibimos información de las diferentes comunidades religiosas, laicas e instituciones de la arquidiócesis de Bogotá, para darlas a conocer y promocionarlas</p>	<p>Enviar el requerimiento y toda la información que se desea promocionar por las respectivas páginas web y respectivamente se pondrán en contacto con los solicitantes</p>	<p>La oficina de comunicaciones es la encargada de la difusión y promoción de las comunidades religiosas y fundaciones, organizaciones e instituciones</p>	<p>Persona de contacto: ADRIANA VARGAS Tel de contacto: 350 5511 ext. 1417 Cel.: 318 219 45 13 Correo electrónico: comunicacionperiodista@arquibogota.org.co comunicaciongrafico@arquibogota.org.co Página web:</p>

					Elcatolicismo.com.coArqui bogota.org.c o
INSTITUCION	PROGRAMAS, SERVICIOS O PROYECTOS QUE OFRECE	POBLACION A LA QUE ATIENDE	REQUISITOS PARA ACCEDER A LOS SERVICIOS	OBJETIVO DE LA FUNDACION	CONTACTO S
<p style="text-align: center;">2</p> <p style="text-align: center;"><u>FUNDACION ATENCION AL MIGRANTE (FAMIG)</u></p>	<ul style="list-style-type: none"> • Atención y ayuda de emergencias • Apoyo en alimentos por una vez • Apoyo en transporte por necesidad • Hospedaje y reposo • Capacitaciones sobre el área laboral • Atención psicosocial • Promoción de la microempresa 	<p>Migrantes por motivos de desplazamiento forzado, salud o extranjeros en dificultad</p>	<ul style="list-style-type: none"> • Remisión emitida por los trabajadores sociales de las arquidiócesis o de las diferentes parroquias • Convenios con organizaciones afines • Personas que se hayan declarado víctimas en el último mes 	<p>Desarrollar acciones de servicio en bien de los migrantes desposeídos, personas en situación de desplazamiento que requieren de acogida, atención humanitaria de emergencia y acompañamiento psicosocial, con el fin de mitigar las necesidades más inmediatas del grupo familiar que acude en busca de orientación para su ubicación y manutención en la ciudad.</p>	<p>Persona de contacto HERMANA LIGIA RUIZ CARGO: Secretaria ejecutiva Teléfonos De Contacto: 260 16 59 313 431 9405 Correo electrónico: abfamig@gmail.com</p>

INSTITUCION	PROGRAMAS, SERVICIOS O PROYECTOS QUE OFRECE	POBLACION A LA QUE ATIENDE	REQUISITOS PARA ACCEDER A LOS SERVICIOS	OBJETIVO DE LA FUNDACION	CONTACTOS
<p style="text-align: center;"><u>3</u> <u>FUNDACION PIE</u> <u>DE APOYO</u> <u>COLOMBIA</u></p>	<ul style="list-style-type: none"> • Acompañamiento en la realización del proyecto de vida • Acompañamiento en el emprendimiento e inducción a la vida laboral 	<p>Hombres y mujeres mayores de edad cabeza de familia</p>	<p>Llamar a pedir cita de intención con un tiempo suficiente de antelación</p> <p>La persona debe ser mayor de edad</p>	<p>Apoyar a mujeres y hombres que a causa de sus pobrezas se encuentran en alto riesgo de caer o permanecer en mendicidad, prostitución, delincuencia, drogadicción, alcoholismo, negocios ilegales, vinculación a grupos armados legales e ilegales, homicidio, depresión; induciendo a sus hijos e hijas lo mismo o incluso a cosas peores.</p>	<p>Persona de Contacto. Rafael guerrero Cargo: Presidente ejecutivo Teléfono de contacto: 3862655 313 422 1752 315 332 8417 Correo electrónico: fundacionpie.deapoyocolombia@gmail.com</p>

INSTITUCION	PROGRAMAS, SERVICIOS O PROYECTOS QUE OFRECE	POBLACION A LA QUE ATIENDE	REQUISITOS PARA ACCEDER A LOS SERVICIOS	OBJETIVO DE LA FUNDACION	CONTACTOS
<p style="text-align: center;">4 <u>FUNDACION VIDA</u> <u>POR AMOR A</u> <u>ELLOS</u></p>	<ul style="list-style-type: none"> Proceso de acompañamiento e intervención en duelos por diferentes motivos 	<ul style="list-style-type: none"> Personas que se encuentran en situación de duelo por todo tipo de perdida 	<p>Inicialmente las personas deben comunicarse a los teléfonos de contacto o enviar previamente un correo electrónico.</p> <p>Se solicita la cita Para el servicio social, remisión o carta del párroco o institución que remite</p>	<p>Somos un equipo de profesionales con profundo compromiso humano, quienes desde las diferentes disciplinas orientamos, apoyamos y acompañamos a personas enfrentadas a dolorosos procesos causados por perdida, ya sea la muerte de un ser querido, enfermedad terminal o discapacidad, desaparición, secuestro, separación o divorcio entre otros; acontecimientos que nos enfrentan a vivir un proceso de duelo, labor que por más de una década hemos venido realizando en pro de afianzar</p>	<p>Persona de contacto: Janeth acuña Cargo: Asistente dirección Teléfonos: 211 28 06 – 703 9607 320 442 73 88 Correo electrónico: fundacionvidaporamoraellos@yahoo.es página web: fundacionvidaporamoraellos.org.co</p>

INSTITUCION	PROGRAMAS, SERVICIOS O PROYECTOS QUE OFRECE	POBLACION A LA QUE ATIENDE	REQUISITOS PARA ACCEDER A LOS SERVICIOS	OBJETIVO DE LA FUNDACION	CONTACTOS
<p style="text-align: center;">5 <u>FUNDACION DE NIÑOS ESPECIALES (FUNES)</u></p>	<ul style="list-style-type: none"> • Se brinda atención integral a los niños y o jóvenes con discapacidad, mediante la implementación y ejecución de programas acordes a su condiciones • Talleres artesanales (pulseras, aretes, bufandas, traperos) • Actividades físicas con la compañía del IDRDR • Actividades Lúdicas • Gimnasio de discapacidad (hidroterapia) • Educación especial • Fisioterapia 	<p>Niños, niñas y jóvenes con discapacidad cognitiva (retardo mental, leve o moderado) Síndrome de Down</p>	<p>Acercase a la institución, o ponerse en contacto con la misma por medios electrónicos o teléfonos Llevar una fotocopia del documento de identidad, historial médico o diagnostico medico Una fotografía</p>	<p>Somos una institución educativa sin ánimo de lucro que brinda atención integral a personas con discapacidad cognitiva a través de programas que permiten su desarrollo, buscando mejorar su calidad de vida e integración a la sociedad.</p>	<p>Persona de contacto: Lilia Ardila Moreno Cargo: Directora Teléfonos: 272 13 29 314 297 51 73 Correo electrónico: liliancorinna@yahoocomfunesparaninosespeciales@yahoo.com</p>

INSTITUCION	PROGRAMAS, SERVICIOS O PROYECTOS QUE OFRECE	POBLACION A LA QUE ATIENDE	REQUISITOS PARA ACCEDER A LOS SERVICIOS	OBJETIVO DE LA FUNDACION	CONTACTOS
<p style="text-align: center;"><u>6</u> <u>FUNDACION</u> <u>COLOMBIANA DE</u> <u>SERVICIOS</u> <u>COMUNITARIOS</u></p>	<ul style="list-style-type: none"> • Apoyo a familias que presentan inestabilidad económica lo cual no les permite llevar a cabo una calidad de vida optima • Fortalecer el aspecto espiritual de la población que se acerca a la fundación 	<p>Familias que estén atravesando dificultades sociales y económicas</p>	<p>Se deben acercar a fundación o contactarse por medio electrónico o telefónico. Horario de atención, sábados en la tarde cada 15 días. En la citación se mira la vulnerabilidad de las familias</p>	<p>La Fundación se proyecta a quince años, como entidad consolidada al servicio de las necesidades básicas de personas y familias muy necesitadas en salud, nutrición, educación y capacitación laboral, inspirada en los valores evangélicos.</p>	<p>Persona de contacto: Hermana Ligia Neira Cargo: Directora Teléfonos de contacto: 320 232 16 16 246 40 35 320 378 60 11 408 62 72 Correo electrónico: f.c.s.c@hotmail.com clarita1219@gmail.com</p>

INSTITUCION	PROGRAMAS, SERVICIOS O PROYECTOS QUE OFRECE	POBLACION A LA QUE ATIENDE	REQUISITOS PARA ACCEDER A LOS SERVICIOS	OBJETIVO DE LA FUNDACION	CONTACTOS
<p><u>FUNDACION SANTO DOMINGO DE GUZMAN</u></p>	<ul style="list-style-type: none"> Garantiza el derecho a la educación, la seguridad alimentaria y la recreación de los niños con familias de escasos recursos 	<p>Niños y niñas de 3 a 11 años provenientes de familias desplazadas, sin medios económicos, o cabeza de familia</p>	<p>Acercarse a la institución, llevar una solicitud para la inscripción, seguidamente se realizará una entrevista con el psicólogo y el trabajador social</p>	<p>Colegio para niños provenientes de familias desplazadas o madres cabeza de familia, donde se garantiza la educación, seguridad alimentaria, y la recreación</p>	<p>Persona de contacto: Uriel Vargas escamilla Cargo: Director administrativo Teléfonos de contacto: 768 51 34 Correo electrónico: <u>Funsantodomingoguzman@hotmail.com</u></p>

INSTITUCION	PROGRAMAS, SERVICIOS O PROYECTOS QUE OFRECE	POBLACION A LA QUE ATIENDE	REQUISITOS PARA ACCEDER A LOS SERVICIOS	OBJETIVO DE LA FUNDACION	CONTACTOS
<p style="text-align: center;">8</p> <p style="text-align: center;"><u>FUNDACION CARES</u></p>	<ul style="list-style-type: none"> • Prevención e Inclusión social • Atención a problemáticas de riesgo psicosocial • Acompañamiento individual y familiar • Refuerzo escolar • Activación de redes sociales • Formación en valores cristianos • Comunidad universitaria • Plan padrino • Atención en contra jornada escolar 	<p>Niños, niñas jóvenes y familias vulnerables</p>	<p>Deben acercarse a la fundación o contactarnos por medios telefónicos o electrónicos.</p> <ul style="list-style-type: none"> • Llevar una fotocopia del registro civil o tarjeta de identidad. • Carta de acudiente • Fotocopia de la afiliación a salud • Diligenciar el registro de inscripción 	<p>La fundación cares es una entidad sin ánimo de lucro que realiza servicios logísticos y productivos y generando y manteniendo puestos de trabajo para personas con dificultades de inserción, principalmente con discapacidades psíquicas</p>	<p>Persona de contacto: Hermana Melida Falcón Cargo: Directora Teléfonos de contacto: 284 79 10 Correo electrónico: Melidafalcon65@gmail.com Página web: www.fundacioncares.com</p>

INSTITUCION	PROGRAMAS, SERVICIOS O PROYECTOS QUE OFRECE	POBLACION A LA QUE ATIENDE	REQUISITOS PARA ACCEDER A LOS SERVICIOS	OBJETIVO DE LA FUNDACION	CONTACTOS
<p style="text-align: center;"><u>9</u> <u>HOGAR LUZ Y VIDA</u></p>	<ul style="list-style-type: none"> • Jardines comunitarios para niños y niñas • Hospedaje para niños especiales • Colegio De Integración Para Niños Con Y Sin Discapacidad • Convenio Con Bienestar Familiar • Granja para niños con discapacidad donde se les enseñan cosas del campo 	<p>Todo niño desprotegido especialmente con dificultades físicas Los niños presentan diversas discapacidades y algunos de ellos son, además, víctimas de la violencia intrafamiliar. Fueron abandonados por sus familias, las que ya no podían asumir el cuidado de un niño discapacitado.</p>	<p>Acercarse a la fundación</p> <p>Comunicarse por medios electrónicos o teléfonos para mayor información</p>	<p>Hogares Luz y Vida es fundado en el año 1991 por la Hermana Valeriana Isabel García. Nuestra política de trabajo está orientada a proporcionar a los niños, niñas y adolescentes, las oportunidades de vida que todos se merecen, convirtiéndonos en garantes de los derechos de los niños que rigen nuestro diario vivir.</p>	<p>Persona de contacto. Hermana Valeriana García Cargo: Directora</p> <p>Teléfonos de contacto: 280 08 68</p> <p>Correo electrónico hogaresluzyvida@hotmail.com</p>

INSTITUCION	PROGRAMAS, SERVICIOS O PROYECTOS QUE OFRECE	POBLACION A LA QUE ATIENDE	REQUISITOS PARA ACCEDER A LOS SERVICIOS	OBJETIVO DE LA FUNDACION	CONTACTOS
<p style="text-align: center;"><u>10</u> <u>FUNDACION</u> <u>DERECHO A</u> <u>NACER</u></p>	<p>La Fundación Derecho a Nacer trabaja arduamente por la defensa y protección de la vida humana desde el momento de la concepción, mediante el apoyo incondicional a la mujer embarazada en conflicto con su gestación, llevándola a reconocer, respetar y valorar la dignidad de la vida de su hijo, la propia y la de los demás mediante procesos adecuados para esta labor. Trabaja también por la inhumana experiencia del aborto</p>	<p>Mujeres que se encuentra en embarazo o que tiene bebés pequeños que son cabeza de familia o que inicialmente tienen el deseo de interrumpir su embarazo por diferentes motivos</p>	<p>Acercase a la fundación que queda en la Calle 63 No. 13-34 Of.502 O ponerse en contacto por medios electrónicos o telefónicos</p>	<p>La Fundación Derecho a Nacer trabaja arduamente por la defensa y protección de la vida humana desde el momento de la concepción, mediante el apoyo incondicional a la mujer embarazada en conflicto con su gestación, llevándola a reconocer, respetar y valorar la dignidad de la vida de su hijo, la propia y la de los demás mediante procesos adecuados para esta labor.</p>	<p>Personas de contacto. GLADYS CASTRO: Cargo: Coordinadora De Proyectos Teléfono de contacto: 2127174 MARTHA GARZON Psicóloga Teléfono de contacto: 2127174/2127359 Correos electrónicos: ayudenme@derechoanacer.org info@derechoanacer.org direccion@derechoanacer.org</p>

					derechoanacer.org página web: www.derechoanacer.org
INSTITUCION	PROGRAMAS, SERVICIOS O PROYECTOS QUE OFRECE	POBLACION A LA QUE ATIENDE	REQUISITOS PARA ACCEDER A LOS SERVICIOS	OBJETIVO DE LA FUNDACION	CONTACTOS
<u>11</u> <u>PARROQUIA</u> <u>MARIA AUXILIO</u> <u>DE LOS</u> <u>CRISTIANOS</u>	<ul style="list-style-type: none"> Programa Organizado De pastoral Social Parroquial 	Personas Con Pobreza Vergonzante	Acercase a la parroquia la cual queda ubicada en Cll.10 sur No. 40 C 25	La Parroquia María Auxilio de los Cristianos se encuentra ubicada en Bogotá D.C., en la Localidad de Puente Aranda, en la UPZ de Ciudad Montes, en la Calle 10 Sur No. 40C-25. Hace parte de la Zona Pastoral de la Inmaculada Concepción, en cuyo sector asiste a la comunidad de los barrios Ciudad Montes 1er, 2do y 3er sector y Carabelas	Persona de contacto: Ana Beatriz Lozano Cargo: Coordinadora De La Pastoral Social Teléfono de contacto: 3212085552 Correo electrónico: anabelodi@hotmail.com

INSTITUCION	PROGRAMAS, SERVICIOS O PROYECTOS QUE OFRECE	POBLACION A LA QUE ATIENDE	REQUISITOS PARA ACCEDER A LOS SERVICIOS	OBJETIVO DE LA FUNDACION	CONTACTOS
<p align="center"><u>12</u> <u>FUNDACION</u> <u>OBRA HERMANO</u> <u>HECTOR</u></p>	<p>Hospedaje Alimentación Las personas que se encuentran en la casa cuentan con un acompañamiento durante su proceso de vejes donde todos se convierten en una familia, muchos de estos se encuentran con enfermedades</p>	<p>Habitantes de calle y personas mayores que no cuenta con un apoyo económico</p>	<p>La casa queda ubicada en la carrera 8 con calle 2- San Cristóbal – centro Ser una persona mayor en estado de habitabilidad de calle</p>	<p>Esta fundación ofrece los servicios de hospedaje, alimentación y acompañamiento a las familias de bajos recursos que tengan que venir a Bogotá a realizar procedimientos médicos y no cuenten con el apoyo de alguna persona en Bogotá</p>	<p>Persona de contacto. Hermana Ester Radaelli Cargo: Responsable de la casa Teléfono de contacto: 3015737611/ 5662192 Correo electrónico: Obrahermanohector@hotmail.com</p>
INSTITUCION	PROGRAMAS, SERVICIOS O PROYECTOS QUE OFRECE	POBLACION A LA QUE ATIENDE	REQUISITOS PARA ACCEDER A LOS SERVICIOS	OBJETIVO DE LA FUNDACION	CONTACTOS
	<p>La fundación tiene por objeto llenar un vacío que tiene nuestra sociedad en cuanto</p>	<p>Jóvenes que tengas problemas de adicción a</p>	<p>Acercarse a la fundación la cual queda ubicada en</p>	<p>La fundación tiene por objeto llenar un vacío que tiene nuestra sociedad en</p>	<p>Persona de contacto: German Sicardi</p>

<p style="text-align: center;"><u>13</u> <u>FUNDACION</u> <u>CASA DE BILL</u></p>	<p>a instituciones sin ánimo de lucro, para ayudar a los adictos a través de nuestro exclusivo e innovador programa de recuperación. Trabajamos en una forma digna y personalizada, brindándole al adicto la capacidad de reintegrarse a una vida sana y gozar de ella, así como la recuperación de su familia y reintegro a la sociedad, desde la reestructuración de principios espirituales</p>	<p>sustancias psicoactivas</p>	<p>Cra 36A N° 54 – 77 o ponerse en contacto por medio del número de teléfono o correo electrónico</p>	<p>cuanto a instituciones sin ánimo de lucro, para ayudar a los adictos a través de nuestro exclusivo e innovador programa de recuperación.</p> <p>Trabajamos en una forma digna y personalizada, brindándole al adicto la capacidad de reintegrarse a una vida sana y gozar de ella, así como la recuperación de su familia y reintegro a la sociedad, desde la reestructuración de principios espirituales</p>	<p>Cargo: Director Teléfono: 315 384 7876- 324 4379- 694 0460 Correo electrónico: lacasadebill@hotmail.com m página web: http://www.lacasadebil.net/</p>
---	--	--------------------------------	---	--	--

INSTITUCION	PROGRAMAS, SERVICIOS O PROYECTOS QUE OFRECE	POBLACION A LA QUE ATIENDE	REQUISITOS PARA ACCEDER A LOS SERVICIOS	OBJETIVO DE LA FUNDACION	CONTACTOS
<p style="text-align: center;">14 <u>FUNDACION SION</u> <u>CASA DE DIOS</u></p>	<p>Internado de restauración para el Habitante de Calle donde se le brinda a estas personas alimentación, hospedaje y se realizan actividades encaminadas a la restauración del proyecto de vida</p>	<p>Personas en habitabilidad de calle, problemas de adicción a sustancias psicoactivas</p>	<p>Acercarse a la fundación la cual queda ubicada en CARRERA 89 A # 42 G - 33 SUR o comunicarse por medio telefónico o correo electrónico</p>	<p>La fundación sion casa de dios acoge al habitante de calle para una restauración, brindado alimentación y hospedaje, y se realiza trabajo en su proyecto de vida</p>	<p>Persona de contacto: José Joaquín Tobar Roa Cargo: Director Teléfonos de contacto:401 3603-3108707104-3173405892 Correo electrónico: funsioncasadedios@hotmail.com https://www.facebook.com/fundacion.casadios</p>
INSTITUCION	PROGRAMAS, SERVICIOS O PROYECTOS QUE OFRECE	POBLACION A LA QUE ATIENDE	REQUISITOS PARA ACCEDER A LOS SERVICIOS	OBJETIVO DE LA FUNDACION	CONTACTOS

<p style="text-align: center;"><u>15</u> FUNDACION DOMUS COLOMBIA</p>	<p>La fundación Domus Colombia es una entidad sin ánimo de lucro, cuyo objetivo primordial es contribuir en la erradicación de la pobreza en las franjas más vulnerables del país, teniendo como pilares fundamentales la trascendencia del ser humano, la educación, la cultura y la protección de su entorno. Actualmente también están trabajando con adolescentes gestantes y lactantes.</p>	<p>Personas hombres y mujeres con dificultades económicas y sociales especialmente madres gestantes y lactantes</p>	<p>Acercarse a la fundación la cual está ubicada en Sede Social: Cra 56 # 17 - 44. Sede Administrativa: Cra 22 # 63-39, o ponerse en contacto por los medios electrónicos o telefónicos</p>	<p>La fundación Domus Colombia es una entidad sin ánimo de lucro, cuyo objetivo primordial es contribuir en la erradicación de la pobreza en las franjas más vulnerables del país, teniendo como pilares fundamentales la trascendencia del ser humano, la educación, la cultura y la protección de su entorno.</p>	<p>Persona de contacto. Padre Jorge Arias Cargo. Fundador Teléfono de contacto. 2608122 Correo electrónico: fundacion@domuscolombia.org domuscolombia@hotmail.com página web: http://www.domuscolombia.org/</p>
<p style="text-align: center;">INSTITUCION</p>	<p style="text-align: center;">PROGRAMAS, SERVICIOS O PROYECTOS QUE OFRECE</p>	<p style="text-align: center;">POBLACION A LA QUE ATIENDE</p>	<p style="text-align: center;">REQUISITOS PARA ACCEDER A LOS SERVICIOS</p>	<p style="text-align: center;">OBJETIVO DE LA FUNDACION</p>	<p style="text-align: center;">CONTACTOS</p>
<p style="text-align: center;"><u>16</u> FUNDACION OASIS DE VIDA</p>	<ul style="list-style-type: none"> • Ofrece programas de reestructuración de proyecto de vida • Microempresa y producción 	<p>Restauración Personas habitantes de calle que presentan</p>	<p>Acercarse a la fundación que queda en la Cra 25 N° 22B – 49 o comunicarse por</p>	<p>Busca mejorar las condiciones nutricionales de la población de varios barrios de Ciudad</p>	<p>Persona de contacto: Magda Helena Duran</p>

	Estas personas los trabajos que realizan y los productos que hacen dentro de la fundación los venden para poder subsistir	adiciones a sustancias psicoactivas	medio del correo electrónico o número telefónico	Bolívar, específicamente de adultos mayores y niños que se encuentran en condiciones de desplazamiento y vulnerabilidad.	Cargo: Directora institucional y contacto con la Pastora Teléfono. 3043768507-3017424664 – 3108804599 Correo electrónico: f.oasisdevida@gmail.com
INSTITUCION	PROGRAMAS, SERVICIOS O PROYECTOS QUE OFRECE	POBLACION A LA QUE ATIENDE	REQUISITOS PARA ACCEDER A LOS SERVICIOS	OBJETIVO DE LA FUNDACION	CONTACTOS
<u>17</u> <u>HOGAR CRISTO</u> <u>HERMANAS</u> <u>MISIONERAS DE</u> <u>LA CARIDAD</u>	<ul style="list-style-type: none"> • Hogar de ancianos • Comedor para habitantes de calle • Visita a enfermos • Ayuda espiritual y económica • Programa de voluntariado 	Ancianos desprotegidos y habitante de calle	Depende al caso, inicialmente llamar a la casa y según el caso se da la tuta de atención	Este hogar ofrece alojamiento, ayuda espiritual, alimentación, para ancianos que no tienen recursos o abandonados por sus familias	Persona de contacto: Hermana Heletiana Tel: 2851235 Cargo. Superiora seccional Bogotá No tienen correo electrónico.

INSTITUCION	PROGRAMAS, SERVICIOS O PROYECTOS QUE OFRECE	POBLACION A LA QUE ATIENDE	REQUISITOS PARA ACCEDER A LOS SERVICIOS	OBJETIVO DE LA FUNDACION	CONTACTOS
<p align="center"><u>18</u> <u>FUNDACION</u> <u>EUDES</u></p>	<ul style="list-style-type: none"> • Asesoría pre- y pos prueba VIH • Acogida en hogares niños niñas y adultos • Talleres de promoción y prevención del VIH SIDA 	<p>Niños, niñas adolescentes, jóvenes adultos... todo tipo de población</p>	<p>Llamar a la fundación, para realizar una atención con el equipo interdisciplinario, seguidamente se canaliza la atención</p>	<p>El objeto principal de la Fundación EUDES es proporcionar asesoría social, médica, psicológica y espiritual a quienes viven con VIH y SIDA a quienes sean objeto de rechazo social o discriminación por su condición o su enfermedad, a través de vivienda, alimentación y orientación necesaria, desde el sentimiento de misericordia que San Juan Eudes imprimió en nuestro fundador.</p>	<p>Persona de contacto: Padre Rene Rey Cargo: Jefe unidad pastoral Tel: <u>610 25 09 / 256 81 91</u> Correo electrónico: <u>Fundaeudes.pastoral@gmail.com</u> <u>Fundaeudes.gestionhumana@gmail.com</u> Página web: Fundacioneudes.com</p>

INSTITUCION	PROGRAMAS, SERVICIOS O PROYECTOS QUE OFRECE	POBLACION A LA QUE ATIENDE	REQUISITOS PARA ACCEDER A LOS SERVICIOS	OBJETIVO DE LA FUNDACION	CONTACTOS
<p style="text-align: center;"><u>19</u> <u>FUNDACION</u> <u>CAMINOS DE</u> <u>LIBERTAD</u></p>	<ul style="list-style-type: none"> • Formación de agentes • Brigadas en cárceles • Prevención de la delincuencia • Atención a familias de internos • Atención de post-penados 	<ul style="list-style-type: none"> • Reclusos • Familias y Post-penados 	<p>El primer contacto es por medio telefónico, se realiza una remisión de cada caso y se realiza la respectiva consulta en el sistema del INPEC para la verificación de datos</p>	<p>Dar apoyo a la Iglesia Católica en los programas liderados por la Pastoral Penitenciaria Católica como son: acogida, orientación, capacitación y atención a las personas privadas de la libertad en las cárceles, post-penado y familias, como una contribución al desarrollo, la prevención del delito desde la niñez, la búsqueda de la paz y la promoción de la dignidad humana, como bases de la justicia social y el desarrollo integral de los beneficiarios.</p>	<p>Persona de contacto: Fredy cárdenas Cargo: Director Tel: 300 564 88 16 289 79 53 / 280 34 22 Correo electrónico Fredy.cardona@caminosdelibertad.org Caminosdelibertad.org Página web: www.caminosdelibertad.org</p>

INSTITUCION	PROGRAMAS, SERVICIOS O PROYECTOS QUE OFRECE	POBLACION A LA QUE ATIENDE	REQUISITOS PARA ACCEDER A LOS SERVICIOS	OBJETIVO DE LA FUNDACION	CONTACTOS
<p style="text-align: center;"><u>20</u> <u>CDJ</u> <u>CASA DE LA</u> <u>JUVENTUD</u> <u>RESTREPO</u></p>	<ul style="list-style-type: none"> • Talleres y capacitación sobre política pública de juventud • Talleres en prevención de consumo de spa, ruta de empleo, ruta de salud entre otros • Cursos gratuitos para el aprovechamiento del tiempo libre de los jóvenes 	<ul style="list-style-type: none"> • Principalment e jóvenes entre 14 y 28 años preferiblement e la localidad 15 de Antonio Nariño 	<p>Acercarse a la casa de la juventud Restrepo ubicada en la calle 20 # 19-26 sur o comunicarse vía telefónica</p>	<p>La casa de la juventud Restrepo es un espacio donde los jóvenes pueden interactuar, capacitarse, realizar cursos gratuitos y participar en eventos de formación</p>	<p>Persona de contacto: Luz Estella Sabogal Cargo: Directora de la casa Tel:311 269 69 94 209 30 92 Correo electrónico. sabita61@yahoo.com germancuesta1@gmail.com Facebook: cdj Restrepo https://www.facebook.com/casadelajuventud.antonio.narino?fref=ts</p>

INSTITUCION	PROGRAMAS, SERVICIOS O PROYECTOS QUE OFRECE	POBLACION A LA QUE ATIENDE	REQUISITOS PARA ACCEDER A LOS SERVICIOS	OBJETIVO DE LA FUNDACION	CONTACTOS
<p style="text-align: center;"><u>21</u> <u>CENTRO DE REHABILITACION PARA ADULTOS CIEGOS CRAC</u></p>	<ul style="list-style-type: none"> • Rehabilitación integral para personas ciegas • Rehabilitación integral a personas con baja visión • Rehabilitación básica funcional a niños de 4 a 15 años • Salud visual a toda la comunidad 	<p>Personas con discapacidad visual, ciegas y baja visión</p>	<p>Tener toda la disposición para mejorar su calidad de vida. Comunicase por medio telefónico y solicitar la información requerida para iniciar con el proceso</p>	<p>El Centro de Rehabilitación para Adultos Ciegos-Rehabilitación Integral CRAC-, es una fundación privada, sin ánimo de lucro, con Personería Jurídica No. 0977, dedicada a la rehabilitación integral para el desempeño ocupacional y la inclusión social de las personas en condición de discapacidad visual, que se encuentra habilitada como IPS por la Secretaría Distrital de Salud de Bogotá.</p>	<p>Persona de contacto: Janeth duarte Cargo: Coordinadora regional Tel: 720 90 46 Correo electrónico: investigacion@cracolombia.org.co direccion@cracolombia.org.co</p>

INSTITUCION	PROGRAMAS, SERVICIOS O PROYECTOS QUE OFRECE	POBLACION A LA QUE ATIENDE	REQUISITOS PARA ACCEDER A LOS SERVICIOS	OBJETIVO DE LA FUNDACION	CONTACTOS
<p style="text-align: center;"><u>22</u> <u>ASOCIACIÓN COLOMBIANA DE DIABETES</u> <u>ASODIABETES</u></p>	<ul style="list-style-type: none"> • Consultas • Exámenes de laboratorio • Exámenes complementarios • Educación individual y grupal • Talleres • Grupos de apoyo para personas con diabetes 	<ul style="list-style-type: none"> • Todo tipo de población que presente o tenga indicio de padecer diabetes 	<ul style="list-style-type: none"> • Las personas deben ponerse en contacto por medio telefónico para iniciar con el proceso 	<p>La ASOCIACION COLOMBIANA DE DIABETES (ACD) es una Institución sin ánimo de lucro cuyo objetivo principal es obrar por el bienestar de la comunidad con Diabetes. Está conformada por un equipo de profesionales altamente calificados y de una trayectoria reconocida por su ética.</p>	<p>Persona de contacto: Mercedes Triana Tel: 744 08 88 Correo electrónico: asodiabete@asodiabetes.org página web: www.asodiabetes.org</p>
<p style="text-align: center;">INSTITUCION</p>	<p style="text-align: center;">PROGRAMAS, SERVICIOS O PROYECTOS QUE OFRECE</p>	<p style="text-align: center;">POBLACION A LA QUE ATIENDE</p>	<p style="text-align: center;">REQUISITOS PARA ACCEDER A LOS SERVICIOS</p>	<p style="text-align: center;">OBJETIVO DE LA FUNDACION</p>	<p style="text-align: center;">CONTACTOS</p>
<p style="text-align: center;"><u>23</u> <u>FUNDACION SIMEON</u></p>	<ul style="list-style-type: none"> • Sentido de vida • Apoyo y seguimiento en salud • Apoyo nutricional • Talleres productivos 	<ul style="list-style-type: none"> • Adultos mayores de 60 años 	<ul style="list-style-type: none"> • Contacto telefónico • Vía web • Matricularse de lunes a viernes 	<p>Contribuir al desarrollo integral de los adultos mayores desamparados para mejorar su calidad de</p>	<p>Persona de contacto: Viviana Rojas Cargo:</p>

	<ul style="list-style-type: none"> • Puentes generacionales • Integración con la comunidad • Seguimiento de estado de salud • Uso del tiempo libre 		de 9am a 5 pm	vida, su autoestima y su inclusión en el entorno familiar y social, prestando los servicios en la modalidad de Centro Día"	Administradora Tel: 300 587 3972 Correo electrónico: centrodeapoyovivir@hotmail.com web: www.fundacionsimeon.org.co
INSTITUCION	PROGRAMAS, SERVICIOS O PROYECTOS QUE OFRECE	POBLACION A LA QUE ATIENDE	REQUISITOS PARA ACCEDER A LOS SERVICIOS	OBJETIVO DE LA FUNDACION	CONTACTOS
<u>24</u> <u>FUNDACION</u> <u>SEDESNID</u>	<ul style="list-style-type: none"> • Atención integral terapéutica al internado • Atención terapéutica integral al sami-internado • Consulta externa (Neurología, Psiquiatría, Medicina General, Psicología, Odontología, Terapia Ocupacional, Terapia Física, Terapia de Lenguaje, nutrición) • Cuidado, Recreación y 	<ul style="list-style-type: none"> • Niños y adultos con discapacidad cognitiva y trastornos comportamentales 	<ul style="list-style-type: none"> • Por medio particular • Atraves de la EPS • Vía telefónica y web • Tener discapacidad cognitiva de cualquier nivel 	Somos una institución sin ánimo de lucro que atiende a cerca de 500 personas en Condición de Discapacidad o Vulneración de Derechos, para brindarles Protección y atención profesional en Salud y Desarrollo.	Persona de contacto: Nicolás Amórtegui Cargo: Asistente de dirección Tel: 368 35 99 ext. 103 Correo electrónico: nicolasamortegui@cedes

	<ul style="list-style-type: none"> • Unidades de desarrollo • Siembra terapéutica • Equino terapia • Hidroterapia 				nid.org.co página web: cedesnid.org.co
INSTITUCION	PROGRAMAS, SERVICIOS O PROYECTOS QUE OFRECE	POBLACION A LA QUE ATIENDE	REQUISITOS PARA ACCEDER A LOS SERVICIOS	OBJETIVO DE LA FUNDACION	CONTACTOS
<u>25</u> <u>FUNDACION</u> <u>AMIGOS DEL</u> <u>ABUELO</u>	<ul style="list-style-type: none"> • Atención integral al adulto mayor • Asistencia médica en primer grado • Visitas domiciliarias a los adultos mayores • Apoyo nutricional del adulto mayor 	<ul style="list-style-type: none"> • Adulto mayor habitante de calle sin entorno familiar 	Ponerse en contacto por medio telefónico o vía web, o llegar directamente a la casa	La Fundación Amigos del Abuelo trabaja por el tratamiento integral de los adultos mayores en condición de vulnerabilidad en la ciudad de Bogotá. Actualmente brinda vivienda, alimentación, servicio médico, atención y cuidado a más de 35 adultos y adultas mayores que son habitantes de calle.	Persona de contacto: Elda Rosa Gómez Cargo: Representant e legal <u>Tel:247_44</u> 42 Cel:312 408 0019 Correo electrónico: <u>Deyan1503</u> <u>@gmail.com</u> Página web: <u>www.hernanvergaradelgado.org</u>

INSTITUCION	PROGRAMAS, SERVICIOS O PROYECTOS QUE OFRECE	POBLACION A LA QUE ATIENDE	REQUISITOS PARA ACCEDER A LOS SERVICIOS	OBJETIVO DE LA FUNDACION	CONTACTO S
<p align="center"><u>26</u> <u>FUNDACION SAN CIPRIANO</u></p>	<ul style="list-style-type: none"> Acogimiento a la persona sin alternativa Defensa de la vida humana desde su concepción 	<ul style="list-style-type: none"> Todo tipo de persona 	<ul style="list-style-type: none"> Vía telefónica Vía web 	<p>La fundación san Cipriano presta ayuda a la persona mayor desamparada que no cuenta con el apoyo de ningún familiar.</p>	<p>Persona de contacto: Beatriz Retrepo Cargo: Directora Tel: 248 63 24 Correo electrónico: Deyan1503@gmail.com</p>
INSTITUCION	PROGRAMAS, SERVICIOS O PROYECTOS QUE OFRECE	POBLACION A LA QUE ATIENDE	REQUISITOS PARA ACCEDER A LOS SERVICIOS	OBJETIVO DE LA FUNDACION	CONTACTO S
<p align="center"><u>27</u> <u>FUNDACION CENTRO DE APOYO VIVIR</u></p>	<ul style="list-style-type: none"> Atención en programas pedagógicos que mejoren la calidad de vida de los jóvenes en estado vulnerable 	<ul style="list-style-type: none"> Niños, niñas entre los 3 y los 14 años 	<ul style="list-style-type: none"> Niños en abandono de la zona Santafé Vía telefónica o web 	<p>Apoyar y orientar espacios reflexivos que estimulen la capacidad del ser humano para descubrir y aceptar los sentidos y significados que la vida le propone. Apoyar acciones de cambio promover</p>	<p>Persona de contacto: Lilian Rojas Cargo: Directora Tel: 300 587 39 72 Correo electrónico: centrodeapoyovivir@hotmail.com</p>

				estilos de vida saludable ayudar al desarrollo biopsicosocial del ser	ail.com web: www.centrod eapoyovivir @wix.co
INSTITUCION	PROGRAMAS, SERVICIOS O PROYECTOS QUE OFRECE	POBLACION A LA QUE ATIENDE	REQUISITOS PARA ACCEDER A LOS SERVICIOS	OBJETIVO DE LA FUNDACION	CONTACTOS
<u>28</u> <u>CENTRO</u> <u>INTERNACIONAL</u> <u>ASOSANDIEGO</u>	<ul style="list-style-type: none"> • Seguridad integral y emergencias • Activación cultural civismo y convivencia • Promoción y seguimientos de proyectos de movilidad y obra • activación cultural civismo y cultura 	<ul style="list-style-type: none"> • Todas las personas 	<ul style="list-style-type: none"> • Medio telefónico • Vía web 	Como organización cívica sin ánimo de lucro, canaliza la responsabilidad colectiva y compartida de empresas, ciudadanos y Estado en la consolidación de un entorno amable, seguro y próspero en el corazón financiero de Bogotá, donde convergen importantes actores para la construcción de país e identidad.	Persona de contacto: Sandra Jiménez Tel: 3383701 – 22 Correo electrónico: comunicaciones@centrointernacional.com página web: www.centro-internacional.com

INSTITUCION	PROGRAMAS, SERVICIOS O PROYECTOS QUE OFRECE	POBLACION A LA QUE ATIENDE	REQUISITOS PARA ACCEDER A LOS SERVICIOS	OBJETIVO DE LA FUNDACION	CONTACTOS
<p align="center"><u>29</u> <u>FUNDACION</u> <u>ESCUELA TALLER</u></p>	<ul style="list-style-type: none"> • ofrece una formación técnica en: • Construcción • Carpintería • Cocina • Cursos libres • Comedor escolar 	<p>Todas las personas que estén interesadas en ser emprendedoras</p>	<ul style="list-style-type: none"> • Medio telefónico • Vía web 	<p>La FETB ofrece formación para el empleo en oficios tradicionales como carpintería, gastronomía, papel artesanal y construcción, mediante un enfoque de conexión entre el saber y el hacer, centrado en la autoconciencia, la autonomía y la autodeterminación como elementos indispensables en marco de las competencias que habilitan para el empleo o el desempeño en el mundo. Con el</p>	<p>Persona de contacto: Ismedia Benítez Cargo: Directora Tel: <u>3423857-112</u> <u>328 37 87</u> Correo electrónico: <u>contacto@escuelataller.org</u> Ismenia.benitez@escuelataller.org página web: <u>http://www.escuelataller.org</u></p>

INSTITUCION	PROGRAMAS, SERVICIOS O PROYECTOS QUE OFRECE	POBLACION A LA QUE ATIENDE	REQUISITOS PARA ACCEDER A LOS SERVICIOS	OBJETIVO DE LA FUNDACION	CONTACTOS
<p style="text-align: center;"><u>30</u> <u>LIGA COLOMBIANA</u> <u>DE LUCHA</u> <u>CONTRA EL SIDA</u></p>	<ul style="list-style-type: none"> • Banco de Medicamentos • Comité de Bioética • Asesoría Prueba VIH • capacitación y entrenamiento para la asesoría pre y pos prueba voluntaria de la infección por VIH/sida • Examen de VIH • Asesoría Jurídica • Asesoría gratuita en VIH 	<ul style="list-style-type: none"> • Todo tipo de población que presentes síntomas o deseen hacerse la prueba 	<ul style="list-style-type: none"> • Contactarse vía telefónica • Contactarse vía web • Acercarse a la institución: Av. Calle 32 No 14-46 	<p>Lograr la inclusión social efectiva de las personas que viven con VIH, a través de sus acciones de abogacía, disminución de estigma y promoción de los derechos humanos.</p>	<p>Persona de contacto: Jorge pacheco – Ricardo García Tel: 2454757 / 2870501 Correo electrónico: rgarcia@ligasida.org.co página web: www.ligasida.org.co</p>

INSTITUCION	PROGRAMAS, SERVICIOS O PROYECTOS QUE OFRECE	POBLACION A LA QUE ATIENDE	REQUISITOS PARA ACCEDER A LOS SERVICIOS	OBJETIVO DE LA FUNDACION	CONTACTOS
<p style="text-align: center;"><u>31</u> <u>ASOCIACION</u> <u>CREEMOS EN TI</u></p>	<ul style="list-style-type: none"> • políticas de intervención • apoyo terapéutico, para la atención integral de niños y niñas, jóvenes y sus familias, que han sido afectados por el flagelo del abuso sexual infantil. • Se realiza acompañamiento a juicio, sirviendo de intérprete de los niños y niñas en el mismo, para evitar que se vulneren sus derechos y sean enfrentados a su agresor. 	<ul style="list-style-type: none"> • Niños y niñas de 0 a 15 años víctimas de abuso sexual 	<ul style="list-style-type: none"> • Vía telefónica • Vía web • Acercándose a la institución <p>Dirección: Calle 39 # 28-40</p>	<p>Brindar atención y ayuda terapéutica a la infancia maltratada y capacitar a profesionales en esta área, convirtiéndolos en multiplicadores de un modelo responsable e integral, para recuperar la salud mental y la integridad de las niñas y niños colombianos maltratados.</p>	<p>Persona de contacto: María del Rosario González Alonso-patricia Vargas Cargo: psicólogas Tel: 2680705 - 2446502 Correo electrónico: asocreemoseniti@yahoo.com página web: http://www.asocreemosenti.org/</p>

INSTITUCION	PROGRAMAS, SERVICIOS O PROYECTOS QUE OFRECE	POBLACION A LA QUE ATIENDE	REQUISITOS PARA ACCEDER A LOS SERVICIOS	OBJETIVO DE LA FUNDACION	CONTACTOS
<p>32 Fundación Colombiana del Tiempo libre (FUNLIBRE)</p>	<ul style="list-style-type: none"> • Programas de desarrollo humano desde un enfoque recreativo • proyectos con primera infancia, infancia, adolescencia, juventud, personas mayores y comunidades, mediante el desarrollo de proyectos que articulan la recreación con la psicología, la sociología, 	<ul style="list-style-type: none"> • Todo tipo de población 	<ul style="list-style-type: none"> • Comunicarse con la persona encargada. • Informarse por medio de las líneas telefónicas o la página web 	<p>La Fundación colombiana del tiempo libre FUNLIBRE trabaja en la participación y desarrollo y en la línea investigativa para la promoción y gestión de programas intergeneracionales</p>	<p>Persona de contacto: Luz stella Avella Cargo: Subdirectora Teléfono: 310 861 13 49 300 23 40 Correo Electrónico: luzstellaavella@funlibre.org Página Web: www.funlibre.org</p>

INSTITUCION	PROGRAMAS, SERVICIOS O PROYECTOS QUE OFRECE	POBLACION A LA QUE ATIENDE	REQUISITOS PARA ACCEDER A LOS SERVICIOS	OBJETIVO DE LA FUNDACION	CONTACTOS
<p>33 FUNDACIÓN MI FAMILIA</p>	<ul style="list-style-type: none"> Trabajo de proyecto de vida para adolescentes con abandono total o parcial mediante un modelo de formación personalizada y participativa 	<ul style="list-style-type: none"> Adolescentes mayores de 12 años 	<ul style="list-style-type: none"> Ser adolescente con abandono total o parcial Jóvenes con capacidad y voluntad para estudiar y salir adelante Comunicarse vía telefónica 	<p>Somos una familia que acoge adolescentes en situación de abandono, mediante un referente de familia fundamentado en valores, donde se les brinda las herramientas necesarias para alcanzar su independencia con responsabilidad.</p>	<p>Persona de contacto: Silvia reyes Cargo: Directora ejecutiva Teléfonos: 2311012- 2316602- 315 8300628 Correo electrónico: fundmifamilia@outlook.com DONACIONES@fundacionmifamilia.org Página web: www.fundacionmifamilia.org</p>

INSTITUCION	PROGRAMAS, SERVICIOS O PROYECTOS QUE OFRECE	POBLACION A LA QUE ATIENDE	REQUISITOS PARA ACCEDER A LOS SERVICIOS	OBJETIVO DE LA FUNDACION	CONTACTOS
<p>34 FUNDACIÓN DERECHO A MORIR DIGNAMENTE</p>	<ul style="list-style-type: none"> • Educación – información sobre el derecho que tiene toda persona a morir dignamente de acuerdo a sus creencias • Asesoría • Acompañamiento a familias que tengan familiares que requieran esta asesoría 	<ul style="list-style-type: none"> • Toda persona mayor de edad 	<ul style="list-style-type: none"> • Diligenciar el formato de derecho a morir dignamente • Pedir una cita en la fundación • Visitar la página web • Por medio telefónico, solicitar charlas y conferencias 	<p>Defender y promulgar el derecho que tiene todo individuo a morir dignamente de acuerdo con sus creencias particulares y emprender acciones con entidades y organismos públicos y privados del ámbito nacional e internacional que contribuyan a promocionar y asegurar ese derecho de las personas.</p>	<p>Persona de contacto: Carmenza Ochoa Cargo: Directora Teléfono de Contacto: 345 40 65 Correo electrónico: info@dmd.org.co</p>

INSTITUCION	PROGRAMAS, SERVICIOS O PROYECTOS QUE OFRECE	POBLACION A LA QUE ATIENDE	REQUISITOS PARA ACCEDER A LOS SERVICIOS	OBJETIVO DE LA FUNDACION	CONTACTOS
35 FUNDACIÓN FORMEMOS	<ul style="list-style-type: none"> • Educación integral con énfasis agropecuario • Alimentación y vivienda como complemento al crecimiento personal de los beneficiarios 	<ul style="list-style-type: none"> • Niños niñas y jóvenes de 6 a 18 años que sean campesinos, desplazados de sectores vulnerables de Colombia 	<ul style="list-style-type: none"> • Comunicarse por medio telefónico al departamento de bienestar social para iniciar el proceso 	Actualmente atiende a 240 beneficiarios; 120 que viven en los hogares y otros 120 niños del área de influencia de la Fundación.	Persona de contacto: Luisa Fernanda Esguerra Cargo: Representant e legal Teléfono: 6161289-6161371 Celular: 3152039342 Correo electrónico: lfesguerra@fundacionformemos.org Página web: www.fundacionformemos.org

INSTITUCION	PROGRAMAS, SERVICIOS O PROYECTOS QUE OFRECE	POBLACION A LA QUE ATIENDE	REQUISITOS PARA ACCEDER A LOS SERVICIOS	OBJETIVO DE LA FUNDACION	CONTACTOS
<p>36. ASCOPAR Asociación Colombiana para el Desarrollo de Personas con Discapacidades</p>	<ul style="list-style-type: none"> Programas de Inclusión Social, a través del deporte, la cultura, la inclusión laboral, legislación y proyectos en torno a la discapacidad 	<ul style="list-style-type: none"> Personas con discapacidad 	<ul style="list-style-type: none"> Es de libre afiliación. Cuota anual de \$20.000 a la Asociación y \$30.000 semestral en el deporte que escoja 	<ul style="list-style-type: none"> Trabajar por el mejoramiento de la calidad de vida de las personas con discapacidad, a través de los programas de inclusión social. 	<p>Persona de contacto. Jorge Humberto Eslava Valderrama Cargo: Director Ejecutivo Teléfono de contacto: 2361016 Correo electrónico: ascopar@gmail.com persona de contacto Mercedes Mora Cruz.</p>

INSTITUCION	PROGRAMAS, SERVICIOS O PROYECTOS QUE OFRECE	POBLACION A LA QUE ATIENDE	REQUISITOS PARA ACCEDER A LOS SERVICIOS	OBJETIVO DE LA FUNDACION	CONTACTOS
37 HOGAR INFANTIL LAS AGUAS	<ul style="list-style-type: none"> Atención Integral a la primera Infancia. 	<ul style="list-style-type: none"> Niños y niñas de 8 meses a 5 años de edad. 	<ul style="list-style-type: none"> Tener puntaje del sisben inferior a 47 	<p>Propiciar el desarrollo integral del niño y la niña, mejorando sus condiciones de vida, mediante el enriquecimiento de la calidad de las relaciones de los adultos con los niños y las niñas, generando ambientes que les permita realizarse como seres humanos por medio de participación, refuerzo de valores y desarrollo de todas sus potencialidades.</p>	<p>Persona de contacto: Edith Arias Cargo: Coordinadora Hogar Infantil Teléfono. 3188112661-3427027 Correo: Edith.arias.19@hotmail.com hi.lasaguas@hotmail.com</p>

INSTITUCION	PROGRAMAS, SERVICIOS O PROYECTOS QUE OFRECE	POBLACION A LA QUE ATIENDE	REQUISITOS PARA ACCEDER A LOS SERVICIOS	OBJETIVO DE LA FUNDACION	CONTACTOS
<p>38 FUNDACION CALBERG</p>	<ul style="list-style-type: none"> • Fisioterapia • Fonoaudiología • Terapia ocupacional • Psicología • Medicina • Educación especial • Terapias • individuales • Estimulación • Talleres • Conferencias <p>Atención a empresas y particulares</p>	<ul style="list-style-type: none"> • Personas con discapacidad cognitiva 	<ul style="list-style-type: none"> • Contactarse por medio telefónico • Acercarse a la fundación • Indagar por medio de la página web 	<p>Generar en los usuarios, mayores niveles de autosuficiencia, desarrollo físico-deportivo, intelectual y de calidad de vida, que conlleve a una mejor interacción tanto familiar, como social y laboral, acorde a sus capacidades.</p>	<p>Persona de Contacto: Sra. Carmen Teléfono: 2553528-6099535 Correo: fundacioncalberg@hotmail.com Página web: www.calberg.org</p>

INSTITUCION	PROGRAMAS, SERVICIOS O PROYECTOS QUE OFRECE	POBLACION A LA QUE ATIENDE	REQUISITOS PARA ACCEDER A LOS SERVICIOS	OBJETIVO DE LA FUNDACION	CONTACTOS
<p>39 FUNDACIÓN HOGAR FERVOR</p>	<ul style="list-style-type: none"> • Mejorar la calidad de vida de las personas en situación de discapacidad que no cuentan con el apoyo médico y terapéutico que necesitan para vivir dignamente. • Entrenar, orientar, apoyar, y representar a los padres y/o cuidadores de personas con lesión cerebral y múltiple impedimento para que atiendan las necesidades inmediatas de sus hijos. • Gestionar, coordinar, apoyar y ejecutar programas de estimulación y formación de acuerdo con sus exigencias y situaciones específicas en su desarrollo. • Proponer, ejecutar y construir contratos con las diferentes entidades públicas y privadas para ejecutar proyectos 	<ul style="list-style-type: none"> • La Fundación Hogar Fervor atiende a niños entre los 0 y los 12 años con lesión cerebral severa y múltiple impedimento, principalmente de estratos 1 y 2. 	<ul style="list-style-type: none"> • Niños entre los 0 y los 12 años con lesión cerebral severa • Comunicarse vía telefónica • Contactar por medio del correo electrónico 	<p>Brindar a niños(as) con lesión cerebral y múltiple impedimento atención terapéutica integral donde se estimulen sus capacidades Físicas, Cognitivas, Psicológicas, Sensoriales, Sociales, Culturales y Familiares, en busca de aumentar sus niveles de independencia personal y de autoestima logrando así la integración del niño a la Familia y la Sociedad.</p>	<p>Persona de contacto: Helena Díaz Cargo: Directora Teléfonos: 3108807282 – 2396469 - 4977048 Correo electrónico: hogarfervor@yahoo.com Página Web: http://hogarfevror.com/</p>

	<p>enfocados a mejorar el entorno afectivo, familiar, social y cultural de las personas con discapacidad.</p> <ul style="list-style-type: none"> • Incentivar la expedición de leyes que beneficien a las personas afectadas por esta lesión. • Promover y concertar encuentros, seminarios talleres y demás eventos que busquen estudiar, conocer y tratar problemas de la población con discapacidad. • Desarrollar actividades para conseguir recursos con entidades nacionales e internacionales y organizaciones no gubernamentales para fortalecer el trabajo del Hogar Fervor. 				
--	--	--	--	--	--

INSTITUCION	PROGRAMAS, SERVICIOS O PROYECTOS QUE OFRECE	POBLACION A LA QUE ATIENDE	REQUISITOS PARA ACCEDER A LOS SERVICIOS	OBJETIVO DE LA FUNDACION	CONTACTOS
<p>40 BENPOSTA Colombia Nación de Muchachos</p>	<ul style="list-style-type: none"> • Cultura para la vida. • Atención integral - acompañamiento a población desplazada. • Escuela de padres. • Programa de acompañamiento-asesoría y apoyos condicionados a jóvenes desvinculados • Formación académica para la promoción social. • Formación en y para la participación democrática y la construcción de paz. • Desarrollo humano 	<ul style="list-style-type: none"> • Jóvenes niños y niños afectados directamente por el conflicto armado, pudiendo ser ubicados en las categorías de "desplazados" o "desvinculados" del conflicto armado. 	<p>Acercarse a las sedes:</p> <ul style="list-style-type: none"> • Bogotá: Calle 9A No. 7-22 Este - A.A. 26087 • Vía Acacias VIA ACACIAS, KM. 11 • Córdoba Cantacclaro (Sector La Isla) MONTERIA A.A. 576 • Contactarse vía telefónica 	<p>La misión institucional de Benposta en Colombia es el diseño y desarrollo de proyectos, programas y acciones que promuevan el reconocimiento de los niños, niñas y jóvenes como sujetos sociales en una dinámica de restitución y vigencia de sus derechos fundamentales.</p>	<p>Persona de contacto: Roció Zambrano Teléfonos Bogotá: 3344827 - 2840081 - FAX. 2840711 2840711 Correo electrónico: rociouzambranodaniel@hotmail.com regionalbogota@benposta.org colombia.org/proyectos@benpostacolombia.org Página Web: http://www.benpostacolombia.org/</p>

INSTITUCION	PROGRAMAS, SERVICIOS O PROYECTOS QUE OFRECE	POBLACION A LA QUE ATIENDE	REQUISITOS PARA ACCEDER A LOS SERVICIOS	OBJETIVO DE LA FUNDACION	CONTACTOS
<p>41 CODACOP Corporación de apoyo a comunidades populares</p>	<ul style="list-style-type: none"> • Espacio de Articulación de Procesos y Comunidades en Resistencia. • Formación, Organización y Participación de las Mujeres Indígenas en Colombia. • Promoción para la organización • Formación y capacitación • Formulación, gestión e implementación de proyectos sociales • Planeación, seguimiento y evaluación 	<ul style="list-style-type: none"> • comunidades populares, con mujeres, indígenas, campesinos-as y organizaciones sociales 	<ul style="list-style-type: none"> • Ponerse en contacto por medio telefónico o página web • Acercarse a la institución. • Diagonal 43 Bis No. 15-71 Piso 3 Bogotá 	<p>Codacop, desarrolla procesos de acompañamiento a organizaciones de base, organizaciones indígenas, campesinas y populares, integradas por hombres y mujeres, que le han apostado a la búsqueda de alternativas para el logro de un mundo sin exclusión, donde tengan cabida las diferentes y diversas propuestas de los grupos con los que interactúa.</p>	<p>Persona de contacto. Marta Rubiano Teléfono: 2872345 Correo electrónico: martharubiano@hotmail.com codacop@codacop.org.co Página Web: http://www.codacop.org.co</p>
INSTITUCION	PROGRAMAS, SERVICIOS O PROYECTOS QUE OFRECE	POBLACION A LA QUE ATIENDE	REQUISITOS PARA ACCEDER A LOS SERVICIOS	OBJETIVO DE LA FUNDACION	CONTACTOS
<p>42</p>	<ul style="list-style-type: none"> • Programa MARÍA: apoyo para jóvenes 	<ul style="list-style-type: none"> • Jóvenes que por alguna 	<ul style="list-style-type: none"> • Acercarse a la fundación: 	<p>La fundación creo es un centro de apoyo y orientación sin ánimo</p>	<p>Persona de contacto:</p>

<p>FUNDACION CREO</p>	<p>embarazadas.</p> <ul style="list-style-type: none"> • Consultoría psicológica y consejería en familia. • Proceso de Sanación Post-aborto. • Planificación familiar: reconocimiento de la fertilidad. • Grupo Luna de miel: para alcanzar el verdadero amor. <p>CONFERENCIAS Y TALLERES</p> <ul style="list-style-type: none"> • Noviazgo y sexualidad: Por un minuto de amor. • Aborto causas y consecuencias. • Los padres y la sexualidad de sus hijos. • Bendice a tus hijos. • Sanando heridas: Padres e hijos • Penitencia por Amor: volver a nacer. 	<p>circunstancia se encuentran viviendo las consecuencias de una sexualidad maltratada (Embarazo, Infecciones de transmisión sexual, Aborto, identidad sexual, entre otras).</p>	<p>Calle 131 Bis No. 58-63 Ciudad Jardín Norte</p> <ul style="list-style-type: none"> • Comunicarse por vía telefónica • Informarse página web 	<p>de lucro, conformado por jóvenes y profesionales especializados que proporcionan a los adolescentes, padres de familia e instituciones educativas la formación de valores para una sexualidad sana en defensa de la vida y la familia.</p>	<p>Janeth Martínez Teléfonos: 6178618 2 71 04 94 Correo electrónico: funcreo@fundacioncreo.org funcreo@hotmail.com Página Web: http://www.fundacioncreo.org/</p>
-----------------------	--	--	--	---	--

INSTITUCION	PROGRAMAS, SERVICIOS O PROYECTOS QUE OFRECE	POBLACION A LA QUE ATIENDE	REQUISITOS PARA ACCEDER A LOS SERVICIOS	OBJETIVO DE LA FUNDACION	CONTACTOS
43 GRANFUNDACION	<ul style="list-style-type: none"> • programas de formación y capacitación orientados a la inclusión socio productiva de poblaciones vulnerables • seguimiento y acompañamiento a la sostenibilidad 	<ul style="list-style-type: none"> • Personas con discapacidad • Ciudadano habitante de calle • Jóvenes en riesgo psicosocial • adulto mayor • jefatura de hogar • desplazados 	<ul style="list-style-type: none"> • Generalmente trabajamos bajo la modalidad de convenios y contratos. 	Somos una empresa social, sin ánimo de lucro, comprometida con la responsabilidad social para contribuir a la erradicación de la pobreza, impulsando el desarrollo humano, la inclusión social y productiva con sostenibilidad, mediante el diseño y ejecución de programas y servicios integrales innovadores.	Persona De Contacto: Gloria Granados Cargo: Directora de Desarrollo Social Teléfonos: 3338890 ext. 121 3012205998 Correo electrónico: desarrollosocial@granfundacion.org Página Web: www.granfundacion.org

ANEXO K:
FICHA DE REMISIÓN INSTITUCIONAL



ARQUIDIOCESIS DE BOGOTÁ
VICARIA EPISCOPAL TERRITORIAL DE LA INMACULADA CONCEPCIÓN
CENTRO PASTORAL DE ESCUCHA



REMISIÓN ÁREA DE PROMOCIÓN Y GESTIÓN DE REDES

"Los cristianos son hombres y mujeres verdaderamente felices porque saben que nunca están solos,
sino que siempre están sostenidos por la mano de Dios"

Benedicto XVI

1. Datos generales del caminante

Fecha _____

Nombres y Apellidos _____

Barrio: _____ Dirección: _____

Teléfonos: _____ Correo: _____

Nombre y apellidos del acompañante solicitante: _____

2. Generalidades del proceso del acompañamiento:

3. Motivo de remisión:

4. Institución sugerida para la remisión: _____

Por favor colocar recibido en el respaldo de la hoja. (Centro de Escucha, área de promoción y gestión de redes e institución)

FIRMA Y NOMBRE DEL ACOMPAÑANTE _____

ANEXO L:
RUTA DE ATENCIÓN

RUTA DE ATENCION CONVENIO DE REDES

1



LA PERSONA QUE REQUIERE LA ATENCION MUCHAS VECES NO SABE A QUE INSTITUCION ACERCARSE

2



FUNDACION

ESTA PERSONA SE ACERCA A LA INSTITUCION, SI LA INSTITUCION **NO** OFRCE LOS SERVICIOS QUE REQUIERE DICHA PERSONA

3



ESTA INSTITUCION POR MEDIO DEL **CONVENIO DE REDES** Y EL **COMPILADO** DE INSTITUCIONES QUE SE ENTREGA, BUSCA UNA INSITUCION QUE PORSIBLEMETE PUEDA ATENDER EL REQUERIMIENTO DE ESTA PERSONA

4



POR MEDIODE UNA FICHA DE REMISION SE REMITE ADICHA PERSONA A LA INSTITUCION QUE OFREZCA LOS SERVICIOS QUE ESTA REQUIERE



